# 南京新報

第六四六號

今日本報兩張售洋四分

內政部登記證警字第六號

經中華郵政登記認為第二類新聞紙類

社址 復興路一三五號

電話 二一七八四 二一八六九



| 定報價目 | |
|---|---|
| 每月 | 一元二角 |
| 半年 | 六元 |
| 全年 | 十二元 |
| 外埠另加郵費 | |

| 廣告刊例 |
|---|
| 每行十二字高 |
| 每日二角 |
| 每一欄一百七十行 |
| 每日廿三元四角 |
| 新五號字計 算八行起登 |


# 義大利一旦參加戰局
# 地中海無寧日矣
## 各國正積極配置軍備

（中央社紐約十五日電）際茲西歐戰局擴大、巴爾幹各國戰雲愈將迫切、頃接如下消息、一、捷克議員、二、匈牙利、捷克國境杜絕、三、義國反英法感情劇烈、參戰性增強、四、德軍猛攻比荷、五、匈牙利議員一部等、愈擬戰局難免、倘英法在比荷抵抗德軍失敗、義大利可參加德方作戰無疑、乘料義國若宣告參戰、巴爾幹必將捲入漩渦、查義國若果參戰、英法艦隊當立即駛入亞得里亞海、愛琴海及瑪爾摩納海、施行封鎖巴爾幹、又蘇聯首先即進兵比薩拉比亞、德國則進駐羅馬尼亞、以支配該國油田、因此德義蘇三國、恐將一躍而入控制軍事、政治、經濟提攜之支配權、

（中央社巴黎十五日電）法政府鑑於法義國境之緊張、十五日命令、在義大利國境附近之各鐵道、旅客火車停駛、

（中央社亞迭列十六日電）希臘國因義有作戰意向、乃於十六日上午零時、突派增援部隊、遽赴亞爾巴尼亞國境方面佈防、

（中央社開羅十五日電）據此間所接消息、埃及西部國境方面之埃及軍隊、已奉命即時撤退、乘料保因英國鑑於地中海情勢而開始將軍隊集結於埃及中部之故、又聞英法軍為準備義大利參戰、擬輸送軍隊至沙漠起見、刻正配置機械化部隊云、

（中央社開羅十五日電）集中於亞歷山大利亞港之聯合國艦隊、十五日由該港駛往某方面、值茲巴爾幹情勢緊張之際、此等艦隊之移動、殊為一般人所注目、

（中央社伊斯丹埠十六日電）土耳其義僑、因奉本國政府勸告、決定全部撤退、地中海風雲緊急時、義此舉頗堪注視、

# 荷境幾全入德軍手
## 暫命停戰重整旗鼓

【中央社柏林十六日電】海通訊、據德負責軍界人士談稱、荷蘭全部、幾全由德軍佔領、其要義有三、㈠德魯爾區之一切危險業已掃除、㈡萊茵河套及荷蘭北海各港、均在德軍控制之下、㈢德佔領荷蘭各港後、進攻英國之途程、大為縮短、飛往英國中部只須二十分鐘云、

【中央社巴黎十五日電】荷外長范克列芬斯、為與法政府有所協議起見、本日下午乘機飛抵此間、據談、荷政府所取方針、謂「荷政府不得已下令停戰、此並無投降德國之意、荷海軍並未蒙受任何損害、已與聯合艦隊合作、逼入比利時之荷軍、急速集合完畢、決加入聯軍作戰、又荷屬東印度、尚有荷軍十萬、亦有使其參加歐洲戰綫之可能」、

【中央社巴黎十五日電】據荷軍發表稱、荷軍除設蘭得方面部隊外、十四日均遵奉荷軍總司令溫克爾曼命令、停止對德作戰、又荷駐巴黎公使館、十五日已遷往倫敦、荷蘭政府刻正考慮急遽集合逼入比領內之荷軍、從事重整旗鼓云、

照相說明 從容應戰的比利時砲兵隊

## 荷女王任命
### 設特蘭防守司令

【中央社倫敦十五日電】荷政府十五日發表威廉明女王任命范丹爾斯達特海軍少將、為防守設特蘭地方之荷陸海軍總司令官、

## 德軍擊破荷要塞
### 希特勒傳令嘉獎

【中央社柏林十六日電】海通訊、德元首希特勒、昨傳令嘉獎在荷作戰之空軍、及特別部隊、略稱、荷戰區之將士、於五日內擊潰堅守要塞頑強抵抗之陸軍、而使之投降、此項成功、乃由於將士之奮勇戰鬥所獲、而降落傘部隊之功績、尤堪稱許、

## 國民政府命令
五月十六日

任命馬彝德為最高法院華北分院檢察署檢察長、此令、

特任黃大偉、張嵐峯為軍事委員會委員、此令、

## 德軍渡繆士河前進
# 布魯塞爾將有鏖戰
## 雙方兵力在三百萬以上

【中央社柏林十六日電】德法兩軍、十四日夜、在那慕爾東南、展開決戰、兩軍之戰車隊、亦發生猛烈遭遇戰、此數日中、德英法軍似將以布魯塞爾為中心、展開大會戰、據德人方面消息、目下集中比利時之兩軍第一綫兵力、計有三百萬、進攻荷蘭之德軍部隊、因作戰完畢、乃由北方向昂德華方面集中、壓迫格爾蒙方面之聯軍側面、強渡繆士河之部隊、又向布魯塞爾方面前進、完成半圓形包圍形勢、一面機械化部隊由那慕爾方面、渡繆士河、在法屬色當附近、突破馬奇諾綫、又利用快速部隊、繞法比國境綫、至加萊方面、形成包圍聯軍、及比軍之勢力、戰局乃愈告緊迫云、

【中央社倫敦十六日電】比京電台今日廣播消息謂、德機械化部隊、已於本日晨在比利時戰綫、突破英法聯軍防綫數處、

【中央社倫敦十五日電】據十五日此間所接消息稱、色當方面之德軍、已渡過謬司河、在法軍防禦綫內、固守據點、目下德法兩軍、正展開猛烈激戰、當地軍事靈通者之見解謂、由盧森堡至海岸瑪奇諾延長綫、其造極似齊格菲綫之深長要塞綫、例如其一部雖被德軍伸入、但決不至突破云、

【中央社巴黎十五日電】關於德軍肉搏馬奇諾消息、頃法國半官方面稱、進入法領色當東方約七十公里之德軍、已衝入法軍防禦綫、因遭馬奇諾綫之砲擊及空軍轟炸、遂受重創而告退卻、其大部均轉向繆司河、又英法軍主力、已於那慕爾東北之詹布爾附近、擊潰德機械化部隊、克復那慕爾、

## 立法院 第六次會議

【中央社】國民政府立法院、於五月十六日上午九時、召開第六次會議、出席立法委員張桐、龍沐勛等四十五人、主席陳院長、祕書長胡澤吾、

報告事項 ㈠祕書長宣讀二十九年五月十四日、本院第五次會議紀錄、㈡本院第二次會議、議決修正通過行政院組織法、及司法院組織法、業經本院呈請國民政府公布施行、㈢本院第四次會議、議決修正通過之軍政部組織法、業經本院呈請國民政府公布施行、並函復中央政治委員會祕書廳查照轉陳、

討論事項 ㈠本院經濟法制兩委員會、會同呈報審查交通部組織法案、（二讀會）決議、照審查意見二讀會修正通過、三讀會省略、㈡法制委員會呈報審查邊疆委員會組織法案、決議、照審查意見修正通過、至十二時宣告散會、

又訊、聞該院陳院長、以任國府赴日答禮專使、啓程赴日、約須經時十有八日、所有出使期間、院務由祕書長主持、院會暫停兩次、但各委員會審查會、則照常舉行、


南京新報更訂廣告發行價目啓事

茲因金價暴漲紙張及各項原料昂貴為彌補蝕耗起見自六月一日起改訂新價分館分銷一律增加五厘聊資挹注諸希鑒諒


## 皐姆市義人對南國示威

【中央社斯薩克（南斯拉夫）十五日電】際茲義南兩國關係、日趨險惡、十四日夜、義南國境附近之皐姆市義人集團舉行、對南示威運動、高呼打倒南斯拉夫戰爭萬歲等口號、並投石破壞南國人之住宅、商店、事務所、又越國境、齊湧往南國方面之斯薩克市、擊毀窗門玻璃等舉、該示威運動迄十五日晨仍未停止、義警官隊對此、始終不加制止、採取袖手旁觀態度、

## 荷印政府檢查外國新聞

【中央社巴達維亞十五日電】荷印政府十四日公佈稱、「凡一切外國新聞、須經當局檢查許可後、方准發表」故除由阿納德通信社發表之外國新聞外、一時均告停止、

# 中政會第七次會議
## 通過要案六項

中央政治委員會於昨日（十六日）上午舉行第七次會議、出席者汪兆銘、周佛海、褚民誼、陳璧君、林柏生、丁默邨、傅式說、梅思平、陳君慧、諸青來、趙正平、趙毓松、溫宗堯、任援道、鮑文越、楊揆一、劉郁芬、焦瑩、李聖五、李士羣、岑德廣、趙尊嶽、蕭叔宣、高冠吾等二十餘人、列席者、江亢虎、朱履龢、顧忠琛、陳春圃、羅君強等、主席汪兆銘、

甲、報告事項

一　宣讀第六次會議紀錄、

乙、討論事項

一　主席交議、擬制定公務員特種撫卹條例原則、請公決案、

（附）制定公務員特種撫卹條例原則

㈠在非常時期、公務員因公遇害致傷、或死者、依本條例特予撫卹、

㈡依本條例給予撫卹者、以照通常規定、特別從優為原則、

㈢陸海空軍官佐士兵及警察官吏長警、因公遇害致傷、或死、其情形合於本條例之規定者、得比照援用本條例辦理、

㈣學校教職員、學生、宣傳工作人員、及各合法團體負責人暨會員、因公遇害致傷、或死、其情形合於本條例之規定者、得比照援用本條例辦理、

㈤為執行本條例之審核、調查、及發給卹金各項事宜、於行政院內設一「特種撫卹事務委員會」辦理之、此項委員會、以行政院祕書長為主任委員、並由內政、財政、軍政、教育、社會、警政、銓敍七部、各派次長一人、暨軍事委員會代表一人為委員組織之、

決議、原則通過、交立法院擬訂條例、並先行成立特種撫卹事務委員會、

二　委員兼法制專門委員會主任委員梅思平提、奉交審議變通審查公務員任用臨時補救辦法一案、謹提出審查報告、敬候公決案、

（附）審查報告

㈠自二十九年三月三十日起、至同年九月三十日止、為公務員甄審期間、

㈡由法制專門委員會、會同銓敍部、擬訂公務員甄審條例、提請中央政治委員會核定施行、

㈢自甄審條例公布之日起、各院、部、會業經任用人員、均須送銓敍部甄審、

決議、照審查報告通過、

三　委員兼法制專門委員會主任委員梅思平提、奉交審議修正公文程式條例、謹提出審查意見、敬候公決案、

決議、照審查意見通過、

四　行政院提、據財政部呈四月份收支總概算書、支出經常費第十一款第一項經費不敷、請准予追加案、

決議、通過、准予追加、

五　主席交議、憲政實施委員會組織大綱案、

決議、修正通過、推所有職員、除專任外、概不支薪、關於委員及專門委員資格標準、指定梅思平、江亢虎、趙正平、諸青來、趙毓松、李聖五、丁默邨七委員審定、由梅委員召集、下次會議時、提出討論、

（附）憲政實施委員會組織大綱

第一條　國民政府為促成憲政之實施、設置憲政實施委員會、（以下簡稱本會）

第二條　本會職權如左、

㈠憲法草案之重加審議事項、

㈡國民大會組織法、及國民代表選舉法之重加審議事項、

㈢國民參政會籌設事項、

㈣各級地方民意機關之籌設事項、

㈤其他關於憲政實施事項、

第三條　本會設委員長一人、常務委員五人至九人、委員若干人、由中央政治委員會推選之、

第四條　本會設祕書長一人、由委員兼任之、

第五條　本會於必要時、得設專門委員若干人、

第六條　本會設祕書幹事辦事員若干人、

第七條　本大綱經中央政治委員會之決議、由國民政府公布施行、

六　主席交議、任命黃大偉、張嵐峯為軍事委員會委員案、

決議、通過、函國民政府任命、

## 國府赴日答禮專使
# 陳公博發表談話

國府還都南京後、和平反共建國運動、已進入一新階段、為調整中日兩國邦交、并答謝日本前次派遣慶祝使節來華、參加慶祝國府還都之盛意起見、特組赴日答禮使節團、東渡訪日、專使陳院長公博、於昨（十六）發表如下之談話、

本人此次奉國民政府之命、派赴日本、答謝日方對於國府還都之祝賀、奉命之餘、彌深惕勵、念自國民政府還都南京、和平反共建國運動、已進入一新階段、當前急務、就中國本身而言、在於努力使全國人民共同歸趨於和平反共建國旗幟之下、以完成國家之統一、以達到國家之獨立自由、就東亞全局而言、在於謀中日兩國朝野深切之相互了解、認識兩國對於復興東亞建設東亞、所以必須共同担負之歷史的使命之重大、二者之觀點、雖不妨分看、而其實則為一事、日本屢次表示尊重中國之獨立與主權之完整、並願予以有力之援助、我中國人民自應更加努力奮鬥、以改造國家、以完成建設、努力於具備獨立國家所應具備之條件、日本所期望中國者、在分担建設東亞之責任、吾人深知惟有完成獨立國家、方能肩負此重大之共同責任、值此國運更新之時、自當急起直追、培養此種能力、甚望中國人民在政府領導之下、共同努力、日本自明治維新、發奮為雄、早已完成其近代國家之建設、中國今日方在艱苦奮鬥之中、尤望日本以先進國之地位、為之輔翼、復興中國、即所以復興東亞、此則本人於離京赴日之際、願為全國同胞及友邦人士告者也、

## 英軍戰報

【中央社倫敦十六日電】英空軍部公佈云、英機於十五日夜、空襲萊因河東岸、猶夜轟炸侵入比荷盧三國德軍之後方接濟路綫（公路鐵道）、若干重要地點、已中彈起火、開戰以來、英空軍之轟炸、以此次為規模最大、

【中央社倫敦十五日電】英空軍部發表、

㈠英空軍轟炸部隊、於十四日與法機取得密切連絡、大舉出動、猛炸會集中之德軍步兵部隊及戰車隊等、

㈡此次戰鬥中擊落德機十五架、英機損失三十五架、

【中央社倫敦十五日電】英航空部頃發表戰報稱、聯合軍於十四日以飛機一百五十餘架、轟炸色當方面之德渡河增援部隊主力、及河橋四處、并與地上法軍協力、阻止德軍向色當方面進擊

【中央社倫敦十五日電】英司令部頃公布稱、「英大陸遠征軍十五日受敵軍猛攻、推激戰之後、敵軍之前進已被阻止、又自德軍採取新攻勢以來、敵機之被英軍擊落者、至少已有一百二十架」云、

## 法軍戰報

【中央社巴黎十五日電】法軍司令部頃發表稱、

㈠聯軍十四日將渡過繆司河德軍半數、予以擊退、刻該地區雙方兵力凡二十師團、共十六萬名、正在鏖戰中、

㈡德軍完成自比利時西北方側面之反攻、同時東南方面仍然固守、

㈢傳德機械化部隊、已在色當附近突破馬奇諾防綫、但德軍所突破者、並非馬奇諾要塞綫、

㈣比利時、那慕爾南間之繆司河戰綫、德軍又有二處渡河成功、

【中央社巴黎十五日電】法軍司令部發表、

㈠德軍於比利時戰綫、十五日自昂德華至那慕爾西北方、對英、法、比聯合軍數據點、開始猛攻、皆遭擊退、

㈡德軍於法國北部賓傑爾與那慕爾間之繆司河戰綫、數處渡河成功、刻正與聯合軍激戰中、

㈢德軍於色當方面、進出頗為活躍、聯合軍刻正迎擊中

㈣法機於空戰時擊落德機十一架、

## 德軍戰報

【中央社柏林十五日電】德軍司令部發表戰報、

㈠荷蘭遭德空陸大軍猛攻而告屈伏、

㈡比利時戰綫、德軍已抵達黎爾汶華勃爾之丹爾陣地、在那慕爾與邱勃埃之間、渡過謬司河之德軍、於謬司河西岸、以戰車為先導、擊退法軍之逆襲、擊毀法軍戰車甚多、

㈢色當方面德軍、在與空軍緊密聯絡之下、攻破馬奇諾西北延長綫、予法軍莫大損害、

㈣德空軍十四日集中猛炸聯軍後方連絡綫、輸送路兵站、車站、擊落英法戰鬥機、驅逐機七十餘架、十四日中、聯軍飛機損害達二百架以上、其中一百七十架、係在空戰被擊落、十七架為高射砲所擊落、德方損害三十五架、

㈤荷蘭海軍方面、巡洋艦二艘、驅逐艦一艘、中彈破損、計有三萬九千噸、商船及輸送船四艘被擊毀、

㈥那維克防衛戰仍在進行中

## 德軍勝利
### 功在立體戰術

【中央社柏林十六日電】各中立國軍事專家、頃就德國一舉攻陷荷蘭事、檢討德軍勝利原因、表示其見解如下、

㈠荷蘭地多平原、對於德國降落傘部隊、實為絕好之地形、蓋德之所設降落傘部隊、此次係大規模出動、均在荷蘭之牧場下落、因之荷國飛機場之佔領、及空輸部隊之降落、均易如反掌、德陸軍能一鼓攻入荷蘭之心臟部者、其故在此、

㈡因作戰區域較狹、後方之步兵、頗易與降落傘部隊取得連絡、特如落特丹附近之降落傘部隊、得與南維特姆運河聯為一氣、實為此次作戰成功最大因素、

㈢更因德機「急降」轟炸、及高迅度戰車隊之活躍、與上項降落傘部隊相呼應、遂使裝備貧弱之荷軍手足無措、腹背受敵、全綫均陷入不可收拾之狀態、

㈣荷軍內部、本有主張無抵抗投降德軍之人士、此次德軍大勝、此輩力量亦不可沒、又國王及政府要人之預先逃遁倫敦、亦為促進士兵喪失戰意之一因、

## 維持荷屬東印現狀
### 各國對日均表同情

【中央社東京十六日電】關於維持荷屬東印度之現行地位問題、自日外相有田於本月十一日發表聲明後、各國政府多表同意、先後對日政府提出覆文、本日下午三時半、法駐日大使安利、亦赴日外務省訪問有田、正式表明法政府之見解、與日方完全相同、德國方面、前亦非正式向日本表明尊重該地現狀之意、故英法荷德四國、業已全部承認有田之聲明矣、

## 荷使再訪日外相

【中央社東京十六日電】駐日荷使哈布斯脫、本日正午再訪有田外相、就德軍之侵入荷蘭、及荷政府對此之方針等、交換意見、談約三十分鐘始辭出、

## 荷京已恢復常態

【中央社海牙十六日電】被德軍佔領之海牙、本日已恢復常態、報紙復刊、電話已通、商業區域之熱鬧情形、不亞於戰前、

## 挪威國慶紀念日
### 荷比挪駐滬總領
### 播鼓勵僑民

【中央社上海十六日電】十七日為挪威立憲國慶紀念日（按挪威憲法係於一八一四年五月十七日宣布）荷比挪三國駐滬總領事、將假法國廣播電台對旅滬荷比挪僑民廣播演說、題為「國難期間對海外僑民之期待」、先用本國語、繼乃譯成英語、並演奏荷比挪三國音樂、屆時駐滬法總領事奧仁、亦將參與招待、

# 中日財政當局對通貨問題之表示

社論

國民政府財政部長周佛海氏，三日在漢口對中國記者團談到法幣跌問題，謂：「欲求救濟，一爲增加準備基金，一爲減發鈔票，均爲現政府所不能救濟者。故將由新中央銀行籌發新通貨以解決之」。同日日本大藏大臣櫻內氏在工業俱樂部演說，也談到中國幣制，認爲乃非可簡單處理之問題，謂：「日政府仍當維持圓元之等價關係，極力收縮聯銀券及軍用票之發行額，阻止價值之暴跌」。兩國財政當局不約而同，對通貨問題表示坦切之見解，殊甚注意。

通貨爲物資的代表，國民以至國家富力所寄託，欲求社會生活安定，必須先使通貨安定。中國幣制，在事變前一年，甫告統一，基礎原不十分穩固，而在事變後已隨着政治軍事的變遷，與戰火的消耗，貿易之入超等之關係，不期然而然的向潰決的途上走。所以法幣底外匯標準價，遂由最初之一先令二便士半貶落到四便士一二五，此種驚人的逐步下跌其所經歷的時間尚不足三年，而至本月二日，復因以香港平準基金會放棄維持此三便士一二五之最低匯率，遂至掀起金融市場的空前風暴，更使全國民衆生莫大恐慌，一時匯率竟跌至三便士二五；美金標金，同時狂漲。這個惡溜，盤旋了十天之後，才漸轉上升，到了前天，更來一個猛升！上海收盤已到了三便士十六分之十五，直叩四便士的關。這種銳落銳漲的原因，當然很複雜，然而通貨不安定終非國民之福，則不待言。

法幣之外，正式流通於中國市場的通貨，現在計有四種，即：華北之聯銀券，華中之華興券，蒙疆之蒙疆銀行券，及日本軍用手券。此四種鈔票發行額，除日軍用券外，據日本大藏省三月十日發表統計，聯銀爲二億六千四百十五萬九千元。華興爲五百〇五萬八千元，蒙疆爲六千〇〇七萬九千元。惟日大藏省此項數字統計，係根據上年度末期各該銀行的發行額，其後各銀行隨其環境需要而繼續增加其發行數目，自在情理之中。其中華興券因始終維持六便士上的匯率，且流通額最少，新中央銀行樹立後，將更成爲名副其實的純商業銀行，無關於整個金融的升沉，不待深論。故日本櫻內藏相前日所談，特對聯銀與軍用票吐露收縮發行額以防止跌價之意見，此與國府周財長準備以新中央銀行籌發新通貨以解決法幣貶値之見解，都屬至切當的辦法，就安定通貨言，誠同樣的不可輕視者。

現代經濟，國際間常生息息相關的關係，何況中日經濟提攜，爲今日兩國一致的希望，而支配華北金融的聯銀，當時又是依日本財界之援助而創立。故日本始終抱持「圓元等價」主義，則今後爲期永保通貨膨脹爲至當。如此則不但華北通貨，可獲安定，即平津物價，亦可立見平定。

要之，目下除牽連歐美，關係繁複之法幣外，其聯銀等通貨問題，皆當由中日兩國協力以謀妥善的措置，乃當然者也。（F）

# 德大軍集中瑞邊境 萊茵河岸將有大戰

## 巴塞爾交通綫已被封鎖

【中央社巴塞爾十五日電】此間頃接巴塞爾來電稱、德砲兵部隊在機械化部隊掩護之下、賡續向巴塞爾、爰浩森間之德瑞國境萊茵河方面集中、該地居民咸感不安、據軍事專家揣測、德軍倘侵入瑞士、勢必在十九日前將一切佈置妥當、又聯軍方面亦正將大軍集中法瑞國境、

【中央社伯倫十五日電】德法瑞國境之巴塞爾交通路綫、十五日突被封鎖、

# 英商匯豐銀行發生提存風潮

## 英鎊集團崩潰已成定運

【中央社上海十六日電】英商匯豐銀行、近以英國戰爭節節失利關係、信用發生空前動搖、一般渝方官員、爭先恐後、紛紛向該行提取存款、此益足以證明英鎊集團之崩潰、已成定運也、

## 上海比荷國銀行 發生提存風潮

【中央社上海十六日電】自德國侵入比荷兩國後、比荷兩國在滬銀行、均發生提存風潮、嗣經各銀行備足現款應付後、始漸平息、據悉、現因歐戰擴大、華人之存款於參戰國各銀行者、均紛紛提取、改存非參戰國銀行、致參戰國銀行、及各英商銀行、均發生提存風潮、聞各該銀行均備足現款應付、故一形勢尚不十分嚴重、

## 荷在華貿易暫停 僑務出照常維持

【中央社上海十六日電】荷蘭駐滬總領事兼商務參贊卜士範、昨日下午三時許、召集滬市各大荷蘭商行代表三十餘人、在荷領署舉行會議、討論緊要時期之商務事宜、據悉、目下荷蘭本地對華貿易、因航運關係暫趨停頓、但荷蘭在華僑務、仍照常維持、不致感受影響、

## 美國務院又勸告西南歐僑民回國

【中央社華盛頓十五日電】美國務院十五日勸告居住西南歐各國之全部美僑、立即撤退回國、或認此乃美國憂慮戰爭波及西南歐所取措置云、

## 羅斯福惺惺作態 勸告交戰國和平

【中央社華盛頓十五日電】關美總統羅斯福本日致義相墨索里尼、關於阻止戰禍擴大之和平聲明、國務院當局僅稱「此事有之」但避多言、並謂國務卿赫爾等首腦部、十四日晚徹夜舉重協議某事、亦爲事實、

【中央社華盛頓十五日電】關於美國致義相新和平聲明之說、美總統祕書阿利、在十五日晚、承認羅斯福總統最近與數國（義大利亦包括在內）曾有文書往還、以和平爲目標、但阿利又說、此不過爲大總統努力繼續去年以來未達到之目的而已、並未開始任何新工作、

## 達拉第延見美使

【中央社巴黎十五日電】哈瓦斯訊、法國防總長達拉第、於參加內閣會議之後會在陸軍部延見美駐法大使蒲立德、有所商談、

## 英閣添設煤油部 部長由保守黨担任

【中央社倫敦十六日電】英首相邱吉爾、昨夜公布新設煤油部、請保守黨之納費利路意氏担任部長、此外並發表郵金部長郵政長官、及鑛務部長等新閣員、

# 美海軍擴張案

# 避免日美戰爭

## 維持太平洋無敵艦隊 建強大空軍稱雄世界

【中央社華盛頓十五日電】美上院海軍委員會、十五日通過第三次「文生海軍擴張案」時、附加對實施該案各種希望條列的報告書、其內容如下、

㈠設置太平洋大西洋兩艦隊、因爲將來應考慮之問題、但鑑於目下情勢、必先擴張巴拿馬運河方面之潛艇及空軍根據地、以及開拓尼加拉哥華運河、

㈡太平洋方面維持無敵艦隊、並在夏威夷維持強力空軍根據地、同時應在阿拉斯加之烏納拉斯加、科達克、及大平洋上之米特威、威克瓊森、派露米拉諸島、建設機場及潛艇根據地、

㈢關於關島設防圖擴張港灣及改善各種設施造成潛艇及長距離哨戒機場、以作爲美國國防計劃中之連絡地點、至於艦隊防禦綫、應造成任何時均能傳達最必要情報之電報監視所、

㈣大西洋方面、在克英賽德波英德（羅德愛蘭特洲）傑克森威爾（浦洛利達洲）聖傑安、必須完成海軍根據地、而在可能範圍內、在加利維亞海、更應獲得海軍根據地、以防害敵國在能攻擊美洲大陸及巴拿馬運河之地區內、建設空軍及潛艇根據地、

㈤關於空軍在太平洋及大西洋岸、應能隨時集結、且應凌駕另一海軍國、或想像中之聯合國所保有的空軍勢力、美國艦隊與敵艦隊交戰時、不論在太平洋及大西洋、必須具備足以阻止在西半球確保攻擊根據地的實力、

㈥美國鑑於在太平洋作戰之困難、及其重大犧牲、應採取盡一切手段、以避免日美戰爭、

# 接收工廠礦山作場 工農兩部分別進行

## 蔡何兩次長週內返京

【中央社】接收日軍管理工廠委員會、於十六日已開始辦公、會址附設於工商部北側房屋、除委員長由工商部梅思平氏自兼外、副委員長亦已內定、下設主任委員、委員、祕書等人選、正核聘中、關於礦山作場接收事宜、農鑛部設有農鑛事業調整委員會、委員長由趙部長自兼、汪曼雲何庭流兩次長、分任副委員長、前次會議決定先行從事各種農場、林場、製種場、牧場、漁塘、蠶桑、礦山等登記、茲定十八日召開第二次會議、將決定根據登記結果、派員赴各地調查、一俟調查完畢、即開始辦理接收等事宜、蔡何兩次長、銜命北上後、連日與華北實業建設兩總署接洽、約週內可畢竣返京、

## 漢水兩岸發生激戰

【中央社京訊】據同盟社漢口十六日電、襄東平原之孫連仲李仙洲等部、近有由北南下之姿勢、漢水兩岸湯恩伯軍敗師之衆、現已與日軍發生激戰、十五日下午日軍在棗陽西南四十公里之新街、與渝軍發生遭遇戰、渝軍受甚重大、洪山脈之峻嶺、關門山截紫山一綫、十五日亦有激戰、

## 歐戰擴大外援絕望 渝府醞釀改組

### 多數要人力主和平

【中央社香港十六日電】渝來人談、渝方內部近因歐戰擴大、外援絕望、各首腦莫不極端苦悶、改正外交政策之說、甚囂塵上、而各派意見之分岐、尤較前愈甚、多數要人、力主抗戰既無外援、不如響應和平、乘機結束戰事、蔣處此境地、尤感苦悶、日來改組內部之空氣、極爲濃厚、傳「財政」「外交」「軍事」各部、均將易人、蔣對「行政院長職」、頗願讓出、繼之者以戴傳賢呼聲爲最高、

## 白李辦理交替

### 渝方撤銷西南行營

【中央社香港十六日電】桂訊、自渝方「國防最高委員

## 武漢高等法院院長 黃炳言遭狙擊

### ~兇徒當場被捕~

【中央社漢口十六日電】武漢高等法院院長黃炳言、本日上午九時乘汽車赴院辦公、途經華樓街時、突被暴徒若干人襲擊、上肩負傷、兇犯楊崇良等三名均當場被捕

## 法幣連日暴落 華興券需要增加

【中央社上海十六日電】際此法幣暴落之時、華興券之需要、呈顯著增加、五月十五日華興券流通額爲兌換券五三七七三二七圓、輔幣券一三一一五五圓九角、合計五三九四八二圓九〇角、較上月兌換券增加五六八五八圓、輔幣券減三七六圓五角、又五月上半月中最高最低平均流通額爲最高五八五〇八三六元五角、最低五一〇七九七七元一角、平均爲五三八〇〇五五圓七角、


南京 中華路府東街

# 老九綸綢緞局爲復業減價啓事

本局前設太平路已歷有年數因遭事變全部被焚致停業迄今現爲顧惜過去榮譽起見特將內部重行組織准於國曆五月十八日（即古曆四月十二日）移至中華路府東街開始營業仍以薄利爲原則與各界忠誠服務以酬新老主顧惠顧之誠意也 B842

南京老九綸綢緞局緊要聲明

本局對外一切均以現新組織爲標準所有以前票據圖章等件因事變時離京愴惶未及帶出恐有遺留在外倘有發現概作無效諸祈 公鑒 B843

# 招考無線電報務員實習生

茲有某機關招考無綫電報務員實習生各若干名凡年齡在十八歲以上二十五歲以下並執有無綫電學校畢業證書或有相等程度者請於每日下午三時至四時隨帶最近二寸照片二張至本京華僑路慈悲社十四號（市黨部）向丁伯常君面洽可也 B840

# 揚子駁運股份有限公司 南京碼頭工人福利股份有限公司 合併更名通告

爲通告事本年五月十日第二次股東大會決議本兩公司定自本年五月三十一日起宣告合併同時更名爲「揚子福利股份有限公司」以求貫澈所負使命而向發展之途邁進尚希各界不吝指教俾有遵循無任感盼之至特此通告諸維 公鑒

南京市下關營盤街第一號

揚子駁運股份有限公司

南京碼頭工人福利股份有限公司

中華民國二十九年五月十二日 B885

建康路黑廊街

# 老大綸綢緞公司

花色大王 綢布總匯 只此一家 並無分設

本公司明日起舉行 夏季大放盤 兩星期

# 浙紹萬全福記酒菜館復業啓事

敬啓者政府還都人民樂業本館爲順應環境繁榮商市起見改絃更張重振舊業烹龍炮鳳邀南北之名廚烤鴨煨雞極中西之至味開樽置酒頗宜少坐清談設筵留賓不妨大張綺席電炬燦明夜宴可無須秉燭紅樓雋雅行旅正大好停車價既求其廉物必盡其美小飲固一呼即至盛筵亦咄嗟可辦器皿精潔肆應周詳猶其餘事醉酒飽德敬詡座無俗客授餐適館欣看室滿高朋是爲啓

茲擇於國歷五月十八日古歷四月十二日開幕

如蒙惠顧竭誠歡迎 B823

黑人牙膏廠出品 總經理上海百昌行

南京總代理 建康路順成永內寓記號

王幻塵 楊秀雲 訂婚啓事

我倆蒙鍾秋榮李青山先生介紹並得雙方家長同意擇於國歷五月十七日訂婚特此敬告親友 B836

# 同仁會南京醫院分院啓事

一、診療科別：內科小兒科外科皮膚科耳鼻科眼科產科婦人科

二、掛號時間：每天自上午八點半鐘至上午十一點半鐘

三、診療範圍：輕費免費（免費區區長證明書或者南京醫院長證明書） B820

朱廣勝驅逐劣子聲明

鄙人之子金華年已長大邇來行爲不端專與一般無賴爲伍屢戒不改後患不堪設想爲此登報聲明自即日起永遠脫離父子關係所有金華在外一切不規則行動與廣勝無涉恐未週知特此登報聲明 朱廣勝啓 B834

遺失聲明

藤格等有祖遺坐落本京洋珠巷十六號房地產一業爲弟兄七房公同共有東至開張呂三姓屋西至張施兩姓屋南至洋珠巷北至杵它巷面積一畝七分七厘一毫一絲今因遵章登記並原領前財政局發給土字七三九九號收據一紙已於事變之時遺失按本產確係祖遺已業並未以該項收據爲抵押典賣及担保債務情事特此登報聲明如有對於本產異議者請於登報已期內向本市土地局提出證件及理由爲要上項收據遺失作廢 宋藤格等啓 B781

# 四川戒烟藥茶

專戒鴉片白粉 功能天然尅毒 恢復細胞生機 強化身體本元

此茶爲西康民間戒烟古有祕方。完全川産天然草藥。不合麻醉。不借用嗎啡。能使人體自己產生一種尅毒血清素。半月見烟生厭。一月不戒自斷。其藥理及作用之妙。因限於篇幅。此處不能盡載。現今川省厲行禁烟。用此藥者。不下數千萬人。故國府當局頗爲嘉獎。遠非市上一般虛偽投機牟利之劣藥可比也。

成都福人藥房秘製 上海四川藥行總發行

每盒國幣伍元 買兩送一 限期截止 機會莫失

南京特約經理 中華路府東街 中美西藥房 A622

昇州路行口街 昇州大藥房

北門橋魚市大街 新中央藥房

四明 時代眼鏡專家

目力不健人生缺憾 欲謀保養須配眼鏡 可助視力配戴眼鏡 愼重光度唯有四明 檢目配光負責保用 A570

地址：太平路平巷口

# 上海啤酒

黑白都有

大批到京 價格克己

太平洋行獨家經銷

白下路二〇三號 電話二一二六四 A656

中國首創驗目配光製科學眼鏡

精益

地址 太平路 花牌樓之一八二號

現代最新式鈕蒙脫眼鏡 首都獨家所有 A616

握驗光學之權柄

本公司復業以來。繼續整頓機器工廠。現已設置完竣。即日開工。茲發定磨各種光度鏡片。立即可取。專磨單光。雙光。散光。斜光以及混合光度。製造精速。另有新式各色太陽眼鏡。各種黃白夾金鏡架

執眼鏡家之牛耳

總公司 上海南京路 分公司 北京天津濟南重慶昆明香港

# 市立平民工廠 舉行開幕典禮

## 中外長官相繼蒞臨致賀

【本報訊】南京京立平民工廠、經廠長徐惠人數月之籌備、始於昨日（十六日）上午十時舉行開幕典禮、到各機關代表外賓等五十餘人、計有社會部長丁默邨、（胡志寧代）工商部長梅思平、（謝智勁代）市黨部劉雲、陳覺吾、首都督察總監察處長部明賢、行政科長范競南、市長高冠吾（孫叔榮代）、土地局長馬宗豫、社會局二三兩科長林德昌、蔡宗熙、第一二四區公所區長劉蓮畔、胡啓閎、詹榮光等、外賓方面、有南京警備司令部陸軍步兵中佐渡利織人、南京憲兵隊本部陸軍憲兵大尉喜屋武敏男、南京日本商工會議所副會長堂山龜松等、由司儀按照秩序、㈠奏樂開會、㈡入席、㈢全體向國旗行最敬禮、（三鞠躬）㈣市長致詞、（祕書長孫叔榮代）、略謂、今天是平民工廠舉行開幕禮、市長因公未能前來、由兄弟代表作主人來說幾句話、現在承友邦來賓、并各機關長官代表來賓等光臨參加、很爲感謝、南京自丁丑事變、人民流離、待賑尤殷、值此國府還都、和平實現之際、時局已日漸光明、自應力謀生聚、此即爲本市平民工廠產生之由來、內部各項設備與組織、適值庫藏支絀、大多因陋就簡、尚希各位來賓賜予指導云云、嗣朗讀開幕詞、（原詞附後）孫氏并將開幕詞、當場譯成日語報告友邦來賓、㈤來賓致詞、工商部代表、社會部代表、均略謂今天爲市立平民工廠行開幕禮、本人代表部長來此參加盛典、至爲榮幸、南京經此事變以後、元氣未復、人民流離失所、待救孔急、又值國府還都、努力實現和平之際、國府行政院會議、已通過擬具救濟貧民辦法、惟過去對一般貧民、祇知救濟、而不注意授以謀生各項工藝技能、不獨養成其依賴性、且與社會、無甚裨益、此次高市長有鑒及此、成立平民工廠、規模雖小、基礎已立、可收敎養兼施之效、預祝將來定有無限之發展、并能造福平民、有益社會云云、㈥奏樂、㈦禮成、㈧攝影散會、

南京市立平民工廠開幕詞

南京爲六朝故都、亦爲近代政治中心、舉凡措施、觀瞻所繫、乃自丁丑事變、往日之新舊建設、破壞靡遺、而人民之待振流離情狀尤慘、賴政府督促之方、與友邦提攜之力、時逾二年、汔可小康、即今粗見光明、此後應謀生聚、顧本市成立於危難之際、又當庫藏支絀之秋、欲圖改進、固不勝其遺大投艱之感、而因噎廢食、又雖盡爲地方服務之心、則推審時致志、補短絕長、以期爲社會謀生產、此本市平民工廠之所由設、而其內容概況可得言也、溯自籌備迄今、歷時數月、除將原有之棉紗織工廠（現稱棉織部）、以及救濟院所屬之印刷所（現稱印刷部）、改隸該廠管轄外、並創置機縫部、木工部、女紅部等合爲五部、另設撫兒室、工人子弟補習班、俾收敎養兼施之效、至所有工人全廠約計在六百名左右、大抵由難民收容所內挑選精壯者充任一方減輕公家負担、一方使之習藝自立、此外如戒毒所之戒絕烟民、亦得因保送而入廠學習、總期人盡其材、款不虛糜、而廠之開辦費用、雖市庫支絀間、猶復支給八千餘元、而流動金則在二萬元以上、此無非爲市民盡一分責任即爲地方增一分元氣、而社會生產、此僅嚆矢已耳、蓋中國本爲工業落後國家、益以時艱會厄、農村彫敝、城市蕭條、惟有本中日和平之大計、謀民生解決之良方、莫負我爲人人即屬人人爲我、旁通觸類、則是廠雖小、其所以引申而光大之者、又豈淺鮮也哉、語云、登高自卑、行遠自近、謹掬斯忱、以證來日、

## 照相說明

南京市立平民工廠、今日上午十時開成立典禮、廠址中華門內剪子巷救濟院原址、（上）平民工廠之正面（下）開會時市長代表孫叔榮氏之致詞情形

## 警校一期學員 明日行畢業禮

### 同時舉行檢閱式

【本報訊】中央警官學校、第一期特科高級班、及第一期特科講習班學員、開課以來、瞬將期滿、其各項課程（均已敎授完畢、定明日（十八日）上午并於九時至十時舉行檢閱式、十時至十一時舉行畢業典禮、茲錄秩序如後、㈠典禮秩序、㈠奏樂、㈡全體肅立、㈢唱國歌、㈣全體向國旗行最敬禮、㈤敎育長報告、㈥長官訓詞、㈦來賓致詞、㈧證書受與、㈨獎品受與、㈩學員答詞、⑪部長兼校長訓詞、⑫奏樂、⑬攝影、⑭禮成、（遇雨停止舉行）㈡檢閱秩序、㈠分列式、㈡連制式、㈢兵式、㈣捕繩術、㈤國術、敎練、（檢閱場明瓦廊洪公祠操場）

## 中央銀行籌委會 召開二屆會議

### 銀行法已着手起草

中央銀行籌備委員會、第三次籌委會議、已定於今日下午三時舉行、該會所聘請之專門委員陳光中等、大多業已到會視事、關於中央銀行銀行法、業已着手草擬、一俟立法院正式通過後、即可公佈、又該會將增設第四組、專司調查金融動態等重要事務、負責人選、正在物色中、

## 梁鴻志昨赴滬出席 華興銀行初週紀念

監察院長梁鴻志、月初赴北京養痾、業已恢復健康、十五日飛返南京、勾留一宵、十六日即行赴滬、聞此行爲出席華興銀行初週紀念典禮、

## 周佛海氏 公畢返京

財政部長兼警政部長周佛海氏、偕同政警部次長李士羣等、於十二日赴漢、視察財政警政各機關、並指示改進方針、周氏以在漢公畢、業於十五日返京、十六日到部辦公、

## 法制內政兩委會 擬購參考書籍

### 現正編製交換目錄

中央政治委員會法制內政兩專委會、因擬訂各項法規章則、需要參考書籍頗多、但逐一依值購置、所費頗鉅、故兩會於最近談話會中、均已決定、由各專委書擬就參考書目錄一紙、說明應購何種書籍、如已有者、則註明之、免免重複、然後彙送秘書處、經交換目錄對照清楚後、再行決定應購書籍之數量、及其名稱、俾能撙節國帑、而便參考云、

## 滬居民不堪生活壓迫 紛向京市遷移

### 上半月遷入人口達五千餘人

據交通界消息、近來滬租界各種物價、因受外匯劇變、法幣慘跌影響、漲風如火如荼、市民莫不叫苦連天、一般因避難留滬之居民、咸感生活之威脅、連日來向京蘇各地遷移者絡繹不絕、據京市各區公所統計、本月上半月本京遷入人口達五千餘人、

## 司法部勵求民隱 訂定收受人民呈遞書狀辦法

司法行政部爲勵求民隱、不使壅於上聞、訂有收受人民呈遞書狀辦法、會於二十四年三月公佈施行、並爲防止假借名義、濫呈誣控起見、復訂收受人民呈遞書狀辦法調查細則一種、係於收到人民或團體呈請或呈控事件書狀後、即按原呈所具住址、由部用雙掛號信填發通知書一份、該項通知書、乃專爲調查具呈人姓名、住址、是否確實之用、並非通知所呈已加受理、人民於收到通知書後、如發覺有假借名義呈請或呈控情事、應於一星期內向部聲明、此項細則、業於本年五月六日由部修訂施行、因過去辦法頗於調查具呈人是否確實、而由司法行政部命令所屬檢察處、或行政機關代理、手續繁重、而人民又恐官相護、因此亦不願將眞實姓名及住址開具呈文中、假設司法行政部不在事前調查、即行查辦、則適中揑造混告之計、對於法院尊嚴、亦有妨礙、該部採取此種簡捷辦法後、深信對於人民隱情及法院尊嚴、皆可兼顧、茲將收受人民呈遞書狀辦法、及調查細則兩項辦法錄後、

### 收受辦法

司法行政部收受人民呈遞書狀辦法、

㈠人民或團體向本部呈請或呈控事件之書狀、除法令別有規定外、應依本辦法辦理、㈡具呈人應於呈文內註明姓名、年齡、籍貫、職業、住址、由本人或代表人署名蓋章、其用團體名義者、並應蓋用團體戳記、註明所在地點、違者不予收受、㈢呈文內應敍明具體事實、如有證件隨呈粘附、並照樣繕具副呈及依例貼足印花、違則不予收受、㈣呈控事件於必要時、得先傳具呈人詢問、或囑托他機關詢問、㈤呈控事件所列具呈人姓名、如係假托證據出於僞造者、一經查實、應即交法院依法辦理、㈥本辦法自公佈之日施行、

### 調查細則

司法行政部收受人民呈遞書狀調查細則

㈠本細則根據二十四年三月二十二日司法行政部公布之「收受人民呈遞書狀辦法」訂定之、㈡本部對於人民或團體呈控事件書狀、爲調查具呈人是否實在起見、應按照原呈所具住址、發給收到人民或團體呈遞書狀通知書、㈢上項通知書由總收發室收到書狀、另行立簿編號、摘由呈送總務司長核閱後、用雙掛號信填發、㈣人民或團體所遞書狀、由總收發室暫爲保存、俟原呈人收到通知書、經郵局將雙掛號回單遞到本部後、即行附入原書狀、送由主管司科核辦、㈤如原具呈人住址不明、上項通知書、無法投遞經郵局退回時、即認爲違反「收受人民呈遞書狀辦法」第二條及第五條規定、不予受理、由總收發室於每月終彙案摘由列表、報請總務司核銷、㈥本細則自核准之日施行、

## 商標公報

### 下月一日出版

【本報訊】工商部商標局、自遷京辦公後、各地廠商、申請商標註冊者、日漸增多、茲悉該局爲防止假冒蒙請登記起見、凡申請商標註冊之商人、先須經過審查手續、俟審定後、再行刊載商標公報半年、在期內如無人提出異議、始可核發註冊證書、聞該項公報、已在編纂中、約下月一日、即可出版云、

## 衛局舉辦狂犬病 預防注射

【本報訊】京市衛生局、因鎮江等處、已發生狂犬病、咬傷多人、不治而死、非特印通知單數百份、通知各犬主、屆時用繩鍊牽犬、並攜帶畜犬登記證、前往指定之各區清潔隊分隊部、聽候注射、計十六日第一區、（鼓樓）十七日第二區、（金沙井）十八日第三區、（寶泰街）十九日第四區、（下關保善街）二十日第五區、（下關二條巷）注射時間、一律上午九時至十二時、下午二時至四時、並令清潔隊每日澈底捕捉野犬、望未登記之家犬、從速至各該區清潔隊、領牌登記、以免處罰、

## 復旦黨訓兩學會 同日舉行聚餐

【本報訊】復旦旅京同學、自國府還都後、人數日漸增多、遂有恢復同學會之計劃、曾在大陸西菜社舉行聚餐會商討復會一切事宜、并推定畢靜謙、錢慰宗、王佐相、汪緝熙、施文石、陳瑞志、狄侃等七人爲籌備委員、業於昨日召集第一次籌備會議、由畢靜謙即席報告復會之需要、嗣即討論議案甚多、當場分配各籌委之職務、以便分別進行、計畢靜謙担任總務、王佐相任文書、施文石任會計、錢慰宗任調查、陳瑞志任事務、狄侃任設計、汪緝熙任交際、并決定於本月二十六日上午十時在國府路二八二號舉行成立大會、已呈請社會部派員蒞導、會後并有餘興、希望同學踴躍參加、凡復旦同學、均可往國府路報名、以便編印同學錄云、

【本報訊】上海黨務訓練所、創立於民國十六年革命軍底定淞滬之後、畢業學員共計一千餘人、散處各地黨政機關服務、此次參加和平運動、隨國府還都來京服務之同學爲數甚多、爲聯絡感情起見、特於昨晚假座別有天舉行聚餐會、計到王德言、呂駿、呂發章、陳東白、趙如珩、潘鼎元、朱志鳴、楊鳴孝、季逸羣、馬家驥等十餘人、席間暢敍闊別、頗爲歡洽、該會以前該所訓育主任陳羣、現任內政部部長、故決定俟陳部長出使日本返京後、將訂期公讌、俾資聆訓、該會通訊處暫由社會部陳東白轉、凡該所畢業同學現在京服務者、如欲參加、務希先期接洽云、

## 農產管理局 六月一日成立

### 米麥絲茶等品統予節制

【本報訊】農礦部方面、最近計劃籌備之農產管理局、已由行政院、尤予通過、定六月一日、正式成立、聞該局管理範圍甚廣、凡米麥絲茶、豆棉及各項農產物品、莫不統予節制、以期發展農村之本能、而達到經濟復興之目的、至該局局長人選、刻正愼重遴派中云、

## 蔡宗熙視察 難民收容所

【本報訊】市府以光華門雲台地等難民收容所、容有難民五百餘人、茲經調入市立平民工廠習藝、並仍由市府按月發給口糧、搬入救濟院居住、至難民收容所之名稱、亟應調整或撤消、故社會局第三科長蔡宗熙、將於今日分赴各該所視察、藉作處置之準備云、

## 青年雜誌社 不日開幕

【本報訊】本市社會敎育、以受事變之打擊、毀滅殆盡、幸經市政當局苦力籌劃、竭力推進、社敎事業、漸趨舊觀、惟因經費所限、尚未恢復嚮者普及之境、茲悉本京熱心於公衆事宜之青年賈培之、柳溪、江雁三等、有鑑於此、爰特勘定朱雀路一一七號、籌設「青年雜誌流通社」、廣羅京滬各地言論正確、旨趣宏富之新版雜誌及刊物等、以循環制按戶送取、供給有志訂閱者、並於社內設書報閱覽室、歡迎參觀、聞該社現已籌備就緒、定於六月一日正式成立、預卜屆時定有一番盛況云、

## 法訊

### 最高法院

刑事裁判（五月十五日）

▲一件江蘇霍阿興因强盜等罪案件檢察長提起非常上訴一案（主案）原判決關於適用法則違法之部分撤銷▲一件江蘇揚士才因强盜傷害人致死案件檢察長提起非常上訴一案（主文）原判決關於適用法則及訴訟程序違法之部分撤銷▲一件安徽陳王氏等因妨害家庭及强盜殺人三審上訴一案（主文）原判決撤銷發回安徽高等法院更爲審判

## 名勝古蹟保管情形

### 內部咨請各省市縝密調查

內政部、以名勝古蹟古物、及歷代陵墓等、關係國家文化及歷史考據、均應分別調查、予以保護、事變以後、關於前項名勝古蹟古物及歷代陵墓保管情形、亟應重行調查、以備考核、特咨請各省市府轉飭所屬、分別查塡具報、

## 南京廣播電台播音節目

五月十七日（星期五）（南京時間）

▲上午▼

- 一一・三〇—一一・五九 家庭節目（怎樣轉換你的興味）
- 一一・五九—一二・〇〇 報時（北京語）（日本語）

▲下午▼

- 一二・〇〇—一二・三〇 故事（水滸傳—喫祝莊 石秀藏身 張誠儒）
- 一二・三〇—一・〇〇 唱片（西洋音樂）
- 一・〇〇—一・二〇 報告新聞（北京語）
- 一・二〇—一・五〇 唱片（京劇）
- 一・五〇—二・〇〇 預告節目（北京語）（日本語）
- 二・〇〇—二・三〇 唱片（中國音樂）（歌唱）
- 二・三〇—三・〇〇 標準新聞（上海語）（轉播大上海）
- 三・〇〇—五・〇〇 休息
- 五・〇〇—五・三〇 兒童節目（日本介紹「禁酒 村究「兒童科學研 和保「種樹的方法 教授「護—附歌唱 劉濬・建國李登雲）
- 五・三〇—六・〇〇 日語講座（日語講座第二輯 黃鑑村）
- 六・〇〇—六・三〇 報告新聞（北京語）
- 六・三〇—七・〇〇 皇軍將兵之時間
- 六・三〇—六・四〇 報告新聞
- 六・四〇—七・〇〇 對日播送（日本語）
- 七・〇〇—七・一五 演講（大民會一三六次）
- 七・一五—七・三〇 報告新聞（北京語）
- 七・三〇—七・四〇 報告新聞（日本語）
- 七・四〇—八・〇〇 唱片（日本音樂）
- 八・〇〇—八・三〇 唱片（中國音樂）
- 八・三〇—九・〇〇 遊藝（話劇）（轉播大上海）
- 九・〇〇—九・二五 報告新聞（北京語）（轉播大上海）
- 九・二五—九・五〇 遊藝（話劇）（轉播大上海）
- 九・五〇—一〇・〇五 時事講述（北京語）（轉播大上海）
- 一〇・〇五—一〇・一〇 預告節目（北京語）

販賣代理店
1.上海購買組合南京支店 南京太平路十二號 電二二五八二番
2.岡山號 下關大馬路十一號 電二一三七八番
3.東洋貿易 白下路五四號 電二一七六〇番 中山東路二五七號 電二一五四九番

製造廠 東京横山商店南京工場 電話二二六二七

天津 三聚鞋莊 中華路一八〇號
本號出品新法製造時式名鞋男女新樣高等皮鞋
原料飛漲之際製造特加精良貨高價實信譽
仍選最上材料出品完備優等久蒙賜顧贊許
A514

夫子廟 華美男女鞋室
本號係由上海大中原大香實女鞋專家之聯號特在本京夫子廟分設營業最近上海最時式男女高貴名鞋各樣式美觀工精料重取價最平凡已購本號各鞋無不贊美樣式玲瓏歡迎各界參觀比較之
A513

盛錫福
發行所建康路三山街

本年度最新鮑魚式
悠久歷史 高尚出品 帽業專家 信用久著 載譽全國
大開批始 草帽批發
A511

火
敝公司承保各種火險 如承惠顧無任歡迎
總公司：上海外灘十八號
南京：南英保泰保險公司 地址：珠江路一六〇號
A609

合衆 照相卡紙公司
南京洪武路八條巷三十三號
出品精良 價格低廉 定印牌號 不另取費
A627

仁和祥 南京中華路府東街中
床業大王 銀箱專家 愛情者注意敝廠
上海新運到大批桃木床一千餘只大減價一星期價廉物美請勿錯過請來一試方知便宜
宣耀庭啟 A638

中華鐘表眼鏡行
歐美鐘表準確可靠 科學眼鏡保目養神 精修鐘表限期不誤 新到電鐘特價廉售
地址太平路公巷一一八號 A563

新到 大批荷鮑翅
新貨上市 價格便宜 如蒙採用 揀選隨意
地址建康路三六八號 永昌隆敬告 A735

杭州 張小泉剪刀廠 回京復業

本廠出品 精製純鋼電鍍剪刀 各色洋刀西式刀叉 解剖儀器用具 一應俱全零售批發 如蒙惠顧無任歡迎 發行所：南京建康路二三四號 公理價目 文具鐵器 信用克己
A633

二新池 汽水盆浴堂
西式房間 座位舒適 洋磁澡盆 定價低廉
地址 中華路三山街 A579

# 經濟新聞

## 市面徘徊無變化 民食益趨穩定 到銷俱活市氣向榮

【本社訊】昨日米糧市場、因到銷俱呈平站、市面徘徊無變化、依然保持穩局、民食前途、益趨安定、外江到船十一隻、見糙熟米約二千担、內河到十二隻、見貨六百餘担、廊行僅見二百担左右、晨間開市、貨主有買就賣、牆者進意亦濃、結果、成交達二千担、行盤如昨、未越雷池一步云、

## 新菜籽油登場 滬市油價下挫

【滬市】植物油中之豆油生油菜油蔴油等物、爲民衆日常菜蔬中調料主要品、故以本市一隅而論、每日銷數已極可觀、自大連豆油及青島生油統制出口後、因供不敷求關係、市價逐一再猛漲、每市担曾達一百餘元之鉅、影響平民生計匪淺、邇來歐戰擴張、形勢險惡、舶來物品、莫不高抬、而植物油類、則反趨下挫、實出一般人意料之外、茲據油業中人稱、歐洲風雲有波及地中海之可能後、歐亞航運、愈感困難、東北大豆及大連油等運歐、已瀕絕跡、今後勢必以本市爲傾銷尾閭、同時菜籽業已登場、新菜油轉瞬即將上市、同業手中所握存貨、囤積頗豐、目前已在爭先求脫、以免新油登場時、反致難以出銷、故無論豆油生油菜油等、均一致下跌、如內地來源、不受其他意外阻滯、後市尚須看小、據油廠方面之報告、現市零售生油每聽售國幣、（重市斤三十六斤四兩）二十九元八角、豆油每聽（重量同上）售二十八元五角云、

## 外滙鬆勢未已 華興頻頻回縮 昨市出一五〇進一四二

【本報訊】邇來金融之動盪、開有史之紀錄、自本月二日發生劇變後、外匯日緊一日、法幣回至三便士關、以外匯六便士爲基準之華興券、曾漲達一九〇元高峯、詎連日以來、外匯又復趨鬆、華興市價、日漸回縮、昨市已縮至出一五〇元、進一四二元云、

## 枇杷楊梅行將上市

【中央社蘇州訊】蘇鄉光福及洞庭東西山之果植、向甚著名、每年枇杷菓品、運銷海上、爲數極衆、現在時交夏令、枇杷及楊梅行將相繼上市、據吳縣公署農事技術員預計、本年各種菓品產量如下、光福及東山兩處枇杷約共三千五百担、光福桂花一千担、梅子二千担、杏子三十担、李子四十担、東山楊梅約二千五百担、橘子一千二百担、栗子三百五十担、棗四百五十担、銀杏（即白菓）約一千二百擔、石榴約一千二百擔矣、

## 麵粉漲後銷滯 市況外張內弛 昨市平穩未呈榮辱

【本報訊】麵粉市況、自前日再度挺進後、昨市趨勢轉平、本街實銷、仍乏開展、客銷偶有染指、僅有零星點綴而已、囤戶雖在觀望、幷不急於求脫、惟新麥登場期近、不無心虛、囤籠貨咸擬乘機擺脫、形成外張內弛、故昨「牡丹」「飛鷹」兩牌粉價、均保平穩、未呈榮辱云、

## 華茶輸歐減少 茶業深受打擊

【滬訊】歐戰爆發以來、本埠茶商營業、深受影響、查全國所產茶葉、除供給內地需要外、大部分多輸出海外、依過去之統計、每年輸出數量、約達四萬噸至五萬噸、以英國蘇聯及非洲南洋羣島等地爲主要市場、輸出口岸、以上海及福建爲重要海港、自歐戰發生後、航運困難、及歐洲市場需要稀少之故、華茶輸入歐洲、大形減少、惟南洋羣島方面之需要、仍屬正常狀態、未受歐戰之打擊、據最近上海茶葉界消息、今年各地新茶、如杭州之龍井茶安徽之祁門紅茶、平水綠茶、均已出現市場、惟因早春天時不順、發芽不足、收穫減少、而浙東紹興等地之產茶、又因不能直接經杭運滬、或遭受統制、故邇來市面茶葉價格、遂呈空前之高價、各茶商俱受相當之打擊云、

## 上海經濟市況

**滬市匯兌 上午開盤**

英匯現貨 三辨士三二分之三一 售
六月 三辨士三二分之二七 售
美匯現貨 五金元八分之三 售
六月 五金元一六分之一 售

**軍票合法幣**

七八元四分之三 售
七九元四分之一 購

**海關金單位**

金單位二元七〇八（華興券）
合法幣四元一一七
匯劃貼現率
九〇元〇〇 一〇〇元〇〇
金塊開盤五·七三〇元
聯銀券換算法幣

**滬市棉紗現貨** 元

日光（一六支） 九八〇元
藍鳳（二〇支） 一·一八〇元
仙桃（三二支） 一·三〇〇元
藍鳳（四二支） 一·五三〇元

**滬市棉布現貨**

四君子（四綾） 一元二五〇
四君子（五枚） 一元二五〇
龍頭（細布） 三九元五〇

**滬市雜糧現貨市況**

大豆油 九八元五〇
大豆 二七元〇〇
花生油 七二元〇〇
麵粉 一三元八五

**外棉市況**

白洛去 二三五元〇〇
亞尼甘 二一五元
自拉基爾 元
美棉（八分之七吋） 三五四元五〇
美棉（一六分之一五吋） 三六三元五〇

**華興銀行 公定行市**

英匯六辨士 售
美匯八金元一六分之一 售
華興券換算法幣 一四四元 購
一五二元 售

**滬市匯兌 上午收盤**

英匯現貨 三辨士八分之七 售
六月 三辨士八分之五 售
美匯現貨 五金元一六分之三 售
六月 四金元一六分之一五 售

**滬市棉紗 現貨市況**

日光（一六支） 一·〇三〇元 售
藍鳳（二〇支） 一·二五〇元
仙桃（三二支） 一·三五〇元
藍鳳（四二支） 一·六〇〇元

## 滬市又有十業 繼續漲價

【中央社滬訊】本市各業商號門售物品、因受目前外匯緊縮影響、藉口原料來源成本增加、紛紛增漲市價、迄今外匯雖已轉鬆、市價尚繼續增漲、茲悉（五）日又有屈臣氏汽水公司、眼鏡業、綢緞染坊業、西藥業、電燈泡業、紅木裝璜業、機器製盒廠同業、翻砂廠業、味精廠業、牙刷業等十業、同業增加門售市價、較原價增加二成至五成不等云、

## 金壇春蠶順利 預卜豐收 桑葉奇缺價昂

【中央鎮社金壇訊】邇來天氣和煖、漸入正常狀態、本邑四鄉蠶兒、因得天時之輔助、發育極形順利、現早蠶已二眠、開葉多日、晚蠶亦在二眠中、如氣侯長此無甚劇變、本年春繭預卜、可告豐收、惟鄉間桑田多被改植穀粮、故桑葉奇缺、將來大眠開葉後、需量更殷、難免不受操縱者之壟斷云、

## 鎮江工業調查 全市布廠四五十家

【中央鎮社特訊】在這糧慌米貴的時候、生活感覺着艱難、倘自己沒有恒產和職業、那格外是應敷不了、古人的格言、「家有資財千萬」、「不如薄技在身」、處在現今的時代、有錢有產的能有幾人、換句話說失業的人已經是一天一天的增加、粥少僧多、人浮於事、這是鐵一般的事實、在窮途末路的角落裏、爭奪着飯碗裏朋友、遍地是黃金、須自己努力邁進、走向光明大道去尋找、你的安樂生活、俗說「吃自己的飯淌自己的汗、」「自己的事情自己幹」、「依靠人不算好漢」、這當頭棒喝的座右銘、是叫每個失業的朋友、去用心盡力於生產事業、不要因循墜落、是的、鎮江的生產在民間正需要着、鎮江的當局、特提倡家庭手工業、使鎮江的失業的男女、都各自生產、自食其力、所以鎮江的家庭手工業、有相當的發展、這裏所調查的情形、寫在後面、

**鎮**江的工廠、雖不及滬錫煙囪林立的繁多、但其前途進展都亦不弱、現在所有的電燈廠、自來水廠、麵粉廠、火柴廠、石粉廠等、這些廠都是規模宏大、資本雄厚的巨型工廠、每一個廠的組織、都有系統的、員工的人數多在數百人以上、對社會都有很大的貢獻、予以民間不少的利益、生產事業、由購進原料起、直至出貨止、其中經過了許許多多的手續、製造出大小粗細的貨物、一個工廠的設立、直接可以繁榮地方、活潑市面、調劑金融、間接可以援助人類之衣、**食**這要你有心有力到處可以賺錢、既可爲家庭社會服務、又可替國家致力於生產事業、是多麼的重要啊、家庭手工業、是一種小型工廠、可以分二類、第一種多爲織布廠、每家略具木機三五、鐵機一二、僱用織布工人、專製本廠布、襪子、深色、白色等種類、據統計、現在有四五十家之多、所用之原料、紗和顏料、在從前有百元、就可以營業、現在非五百元不能流通活動、這些廠家、也有工會組織、僱用工人待遇、除供給膳宿外、每月以出貨疋數爲標準、薪水約計每月七八元左右、所出布疋分銷於本鎮的布店、和**鄉**鎮的小店、每疋布的餘利在一元至二元之間、由小至大、積少成多、一年的收獲、也就大有可觀了、織襪廠、在鎮江是極爲普遍的、因其設備祇需針織襪機兩三架、就可以織造、紗襪上襪手搖機、多爲女工習製、每日打襪的所得、平均五六角之譜、並有專門紋襪的女子、每雙祇有一分錢、代價很微末的、現在普通家庭中、學會了織襪的技能、均多以此爲生活副業、襪子的銷路、批發到江北零售、在本埠日下大西路一帶、新**創**設的織襪廠、有二十餘家、由早到晚看見那些女工神氣活潑的在那裏搖紗、織襪女子的努力生產事業、在這裏可以看見家庭手工業的蓬勃、已達於極點、她們是自食其力、不特他人感念「半絲半縷」、恒念「物力維艱」、我們是要節省愛惜的、歐戰擴大、金價狂漲、影響到整個的手工業、自紗價顏料高昂後、襪價亦隨之激增、單紗襪、蔴紗襪每雙一元、絲襪每雙二元、買力之薄弱、其營業較前判若霄壤

## 商情

**米糧**（河下行盤）（每石價）

| 品名 | 價 |
|---|---|
| 黃熟 上 | 二九·〇〇 |
| 黃熟 中 | 二八·五〇 |
| 黃熟 次 | 二八·〇〇 |
| 洋熟 上 | 三一·〇〇 |
| 洋熟 中 | 三〇·五〇 |
| 洋熟 次 | 三〇·〇〇 |
| 晉通機米 | 二八·〇〇 |
| 元熟米 | 二六·〇〇 |
| 糯米 上 | 三二·〇〇 |
| 糯米 次 | 三一·〇〇 |
| 粳米 上 | 二四·〇〇 |
| 粳米 次 | 二二·〇〇 |

**雜糧**

| 品名 | 價 |
|---|---|
| 元麥 | 一六·〇〇 |
| 綠豆 | 二六·〇〇 |
| 黃豆 | 二七·〇〇 |
| 赤豆 | 二三·〇〇 |
| 青豆 | 缺貨 |
| 芝蔴 | 三五·〇〇 |
| 小麥 | 二四·〇〇 |

**油糖**（每担價）

| 品名 | 價 |
|---|---|
| 泰安油 | 八五·〇〇 |
| 淮豆油 | 八四·五〇 |
| 富豆油 | 八四·〇〇 |
| 大槽油 | 八三·〇〇 |
| 菜油 | 七八·〇〇 |
| 蘇油 | 八四·五〇 |
| 秋油 | 二〇·〇〇 |
| 精鹽（加三成五） | 一四·二〇 |
| 淮鹽（加三成五） | 一三·七〇 |
| 四五（每包） | 一二〇·〇〇 |
| 四號（每包） | 一二〇·〇〇 |
| 貢白（每担） | 七〇·〇〇 |
| 袋赤（每包） | 一〇〇·〇〇 |
| 枝洋（每担） | 六八·〇〇 |
| 提青（每担） | 六五·〇〇 |
| 荷粗砂（每包） | 一三〇·〇〇 |
| 冰糖（每担） | 九〇·〇〇 |

**麵粉**（每袋價）

| 品名 | 價 |
|---|---|
| 綠牡丹 | 一四·五〇 |
| 紅牡丹 | 一三·〇〇 |
| 藍牡丹 | 九·五〇 |
| 綠飛鷹 | 一四·五〇 |
| 紅飛鷹 | 一三·二〇 |
| 藍飛鷹 | 一〇·〇〇 |

**煤炭**（每噸價）

| 品名 | 價 |
|---|---|
| 鴻基煤 | 缺貨 |
| 中興塊 | 二〇〇·〇〇 |
| 中興屑 | 一五〇·〇〇 |
| 陵山煤 | 五五·〇〇 |
| 開平煤 | 缺貨 |
| 焦煤 | 三六〇·〇〇 |
| 紅煤屑 | 缺貨 |
| 龍潭煤 | 五三·〇〇 |
| 銀炭（每担） | 缺貨 |
| 木柴（每担） | 二·八〇 |
| 黑炭（每担） | 一〇·〇〇 |

**香煙**（每箱價）

| 品名 | 價 |
|---|---|
| 大英牌 | 一一〇〇·〇〇 |
| 老刀牌 | 八二〇·〇〇 |
| 仙女牌 | 五四五·〇〇 |
| 品海牌 | （缺貨） |
| 金字塔 | 五〇〇·〇〇 |
| 白金龍 | 七五〇·〇〇 |
| 白金龍（聽裝） | 八二〇·〇〇 |
| 大長城 | 四六〇·〇〇 |
| 小長城 | 三九六·〇〇 |
| 大聯珠 | 四〇〇·〇〇 |
| 大香檳 | 五一〇·〇〇 |
| 百花牌 | 一四八·〇〇 |
| 黃錫包（日幣） | 二四五·〇〇 |
| 美麗牌（日幣） | 一六〇·〇〇 |
| 禮拜堂（日幣） | 一三〇·〇〇 |
| 雙斧聽（日幣） | 一七七·〇〇 |
| 雙斧牌（日幣） | 二六二·〇〇 |
| 全祿牌 | 二六〇·〇〇 |
| 長壽牌 | 一五〇·〇〇 |
| 吉祥牌 | 一九五·〇〇 |
| 指南牌 | 二一〇·〇〇 |
| 大前門包 | 二八〇·〇〇 |

**酒類**（每担價）

| 品名 | 價 |
|---|---|
| 燒酒 | 三八·〇〇 |
| 泡子 | 五五·〇〇 |
| 高粱 | 一二〇·〇〇 |
| 興紹 | 一三六·〇〇 |

**金融**

| 品名 | 價 |
|---|---|
| 金買入（市平）每兩 | 洋五六〇元 |
| 金賣出（市平）每兩 | 洋六三〇元 |
| 銀買入（市平）每兩 | 洋四·〇〇 |
| 銀賣出（市平）每兩 | 洋五·〇〇 |
| 華興票買進 | 一四二·〇〇 |
| 華興票賣出 | 一五〇·〇〇 |
| 日票買進 | 七八·七五 |
| 日票賣出 | 七八·二五 |

**雜貨**（每箱價）

| 品名 | 價 |
|---|---|
| 美孚洋油（原聽） | 一五·八〇 |
| 亞細亞煤油（原聽） | 一五·六〇 |
| 光華洋油（原聽） | 一五·六〇 |
| 幸福洋油（原聽） | 一五·六〇 |
| 上海火柴（每簍價） | 三六·〇〇 |
| 南京火柴（每簍價） | 三六·〇〇 |
| 鎮江火柴（每簍價） | 三六·〇〇 |
| 僧帽牌洋燭 | 二二·〇〇 |
| 麒麐牌洋燭 | 二二·五〇 |
| 固本肥皂 | 一九·六〇 |
| 五洲固本肥皂 | 二五·〇〇 |
| 日光牌肥皂 | 三六·〇〇 |
| 碱（每担） | 一二·五〇 |

**代郵**

善舜兄鑒來函備悉外埠經濟稿亦所歡迎一經刊出稿費每則由五角至一元此復、


驚動全世界唯一的戰歌巨片
歡迎 中國各界注意請看
最後一兵士
全部充滿戰爭的神聖將士的英勇
五月十六日起 五月二十日止
空前偉大的悲壯的、動人的、「最後一兵士」的鉅片
血肉橫飛，槍林彈雨，衝鋒陷陣，聲析江河，孤軍獨守，
「最後一兵士」是最科學化的、最機械化的鉅片、得到全世界藝術家軍事家的讚美。
不爲所懼！不爲所屈！萬馬奔騰！勢如雷電！完成壯舉！
如此佳片 不可不看 良機錯過 人生憾事 中國人士 無任歡迎
時間 星期日上午十時起 平常上午十一時起 連映三場
價目 成人（法幣）一元 軍警（法幣）一 學生五角 小孩元
地址中山路東和劇場（即舊新都大戲院）電話二一一五〇三號 B824

首都唯一的高尚娛樂場所
麗都花園
新都樂府
地址 建康路姚家巷口
容藝雙絕的嬌豔舞星 伴舞
新穎裝飾 富麗堂皇 舞池寬敞 光滑無比 精美大菜 超等技師 霓虹燈光 燦爛悅目 座位舒適 彈簧沙發 歡迎從速 預定座位
遠東的菲島樂隊 伴奏
電話 二三四〇八

首都唯一的高尚娛樂場所
麗都花園
麗都大戲院
今天日夜公演京戲
趙鑫蓀 王競妍 李淑棠 林鵬喜 張俊仙 倪金利（暨全體藝員大會串）
日戲 拿謝虎 太白醉酒 虹霓關 洪羊洞 大戰宛城
夜戲 征北海 舉鼎觀畫 巴駱和 奇冤報 人面桃花
時間 日一時半場 夜六時半場 座價 包廂八角 特座四角
廢除鑼鼓 務新耳目 訂座早
麗都話劇場
今天日夜公演
沈張倫 呂玉堃 張嘯天 王美蘭 王萍 王九紅 譚志遠 金娃 方麗呂 聯合主演
暴露家庭黑暗警世悲劇
母親的祕密
（媽媽不良氣壞了親爸爸）（弟弟捨得犧牲了好姊姊）
譚志遠先生導演 楊燊先生編劇
時間 日二時場 夜八時場 座價 包廂八角 特座四角
欲免向隅 火速訂座
地址：建康路姚家巷口 訂座電話：二三四〇八

現時代的潮流劇！最新型的趣事片！
今天特映 唯一喜劇
國華公司空前得意出品
李阿毛與唐小姐
張石川 鄭小秋 合導
徐卓呆 編劇
周曼華 尤光照 龔稼農 姚萍 白燕 陳重 國華全體明星總合作
（每場加映時事重要新聞）
指定席（一元三角）可先電話通知預定座
票價 二樓九角 三樓七角 樓下五角
中國時間十二時開演連映五場
中華大戲院
夫子廟首都大戲院舊址

新亞俱樂部
保持舊作風●開拓新園地
設備貴族化！ 茶資普及化！
空氣流暢 藤椅舒適 舞孃嬌艷 燈光奇幻
日夜伴奏 星島樂隊 流行歌曲
地址 夫子廟貢院街三十一號

夫子廟
國際聯歡社
南京唯一高尚樂府
地址：貢院西街新廈
設備：富麗堂皇
舞池：寬敞舒適
燈光：輝煌燦爛
舞星：藝術超羣
招待：週密備至
樂隊：聲韻悠揚
電話：二二九四九號
本社新由海上重金禮聘舞女紅星數十人容顏姣艷態度和靄且藝術超羣保證來賓滿意是以每晚開場後中外仕媛齊集一堂恒感坐無虛隙倘希各界來賓早時光臨無任歡迎

國際劇場
世界大戲院舊址電話二二九四二號 A502
（全部有聲歌唱偉大悽情悲劇）
周舒適 領銜主演 洪逗起 周鳳凰 張旋彤
李三娘
劉智遠偷鷄！李三娘挑水！創悲劇新紀錄 登苦戲最高峯
悽苦的…… 兇惡的…… 令人淚珠滾滾 令人火氣冲冲 暢快的…… 令人樂意洋洋 滑稽的…… 令人笑聲咯咯
時間 一時半起 四時八時開映三場 星期日加演早場上午十時起

A505 地址四象橋
明星大戲院
內部修理 不日開演

A506 夫子廟
羣樂戲劇廳
高尚娛樂清唱彩排 每逢星期日加演日戲
晚戲 曹慧麟 金鳳樓
全本 御碑亭
開演時間 下午六時 茶資每位二角五分

協記股份有限公司
更新舞臺
安舒元 白牡丹 鮑月春
連日客滿 請早定座
（日戲）寶蓮燈 送酒 火燒百涼樓 全本打棒 薄情郎
（夜戲）全部石頭人招親 黃敬生石闖代 巢恩人李飛雅 造繳結存虎觀 反兵娇孝山樓
星期一至星期五日戲票價 對號 六角 五分 花樓 五角 正廳 三角 包廂 二角 五分 頭等 一角
夜戲票價 對號 九角 花樓 七角 正廳 五角 包廂 三角 五分 頭等 二角
捐稅在內 一小時對號每日上午十時預售

A504 地址姚家巷
南京大戲院
陳琴趙童于 吉占芳素聲韻雪瑞元
劉施劉袁蔡 榮春子建樹塔素琴匯春
今天日夜公演全新景綵
四本濟公
科學偉大奇幻鏡道境國衣夢 萬化
奇！奇！奇！
新裝大批電扇舒適涼快

永信公司 A503
中央大舞台
地址淮海路十五號
崑鴻社伶全小員餘合演 記春童班藝百位力出
秦秦秦 巧鈴巧雲巧寶巧達了 名角多不必須戲
今天日戲 皖城戰 家將薛
今夜初次公演 新歷唱勝機變令昨諸是 排史作似幻人日君幸 宋文一一流無客早 朝武本本景窩潤滿臨
狸猫換太子 十三本

夫子廟貢院西街
飛龍閣戲劇廳
更換後台 精彩節目 諸君注意 開演日期

上海伴舞社
專門小時伴出二元隨時街秦淮旅館伴舞 院容請觀南京晚報內 要到遊伴實地址知內部
A661
在酒樓旅館均可徵招

大東伴舞社
本社社員由滬聘來都能伴舞伴遊而能歌駐井個個是恣態大方交際廣闊君在宴客可邀前來以作興趣本社服務費每小時二元
地址夫子廟大石壩街二十六號首都大戲院隔壁華中旅社內
A690

陣容齊整 冰凍冷飲 各國糖菓 中 集 星 舞
特聘舞國紅星每晚登場獻藝敬請各界早臨
東方西餐遊藝場
特聘愛魯音樂隊廣東樂隊同時伴奏增舞蹈興趣
舞藝超羣 歐美大菜 各種洋酒 首都東方
貢院東街四十四號

大聯珠

長城牌

大同照相館
特備自動轉鏡經售照相材料
專攝機關集會 定價格外公道
南京中山路國府路口電話二二二五六九
A510

王氏電光照相
高貴照相 普通代價
祗有夫子廟貢院西街
A511

新開
新都電光照相
欲攝現代化藝術照片？請至
駕臨試攝 高尚藝術 定獲滿意 精美出品
地址 夫子廟貢院街國際聯歡社新屋
A52

# 各地通訊

## 桃花汛屆淮水堪虞 皖建廳修淮堤 特設工程處專司其事

【中央社蚌埠訊】安徽建設廳、鑒於淮河堤壩年久失修、瞬屆桃花汛期、一旦山洪暴發、倒灌入淮、爲害堪虞、爲未雨綢繆、防範水患計、亟謀興修淮堤、以資造福民生、水利委員會、並派技士汪克正前來會同勘測隊、勘測淮堤、從事修復、茲爲督促實施工程便利起見、特設立堵修淮堤臨時工程處、負責辦理、地點暫附建廳、其組織規程如下、

第一條　本廳爲督促實施工程便利起見、設立堵修淮堤臨時工程處、

第二條　本處設主任副主任各一人、承廳長之命、督率處理一切工程事務、

第三條　本處設左列各組辦理各項事務、㊀工務組、掌理一切工程事項、㊁會計組、掌理一切會計事項、㊂事務組、掌理文書庶務及不屬其他各組事項、

第四條　本處每組設組長副組長各一人、承長官之命辦理各該組事務、

第五條　本處爲便利指揮及督促實施工作起見、設監工員若干人、負責監督指導一切工程事項、

第六條　本處視事務之繁簡每組得設組員二人至四人、承長官之命襄辦各組事務、

第七條　本處爲辦理繕寫事務得酌用雇員、

第八條　本處辦事人員、均就建設廳及蚌埠工務局、兩機關現有人員審用兼任、

第九條　本處調用各職員均爲義務職、但遇工程實施進行時、得酌支津貼、按日計算、工程完竣、即行停給、其津貼支給標準另訂之、

第十條　本處經常費用、以各項工程預算內、所列事務費撙節支用、并於事先造具預算、呈廳轉報工竣、連同工程費隨時併案、核實造報、每次工程結束、即結報一次呈廳核轉、

第十一條　本處經常費用、每次總額不得超過核定工程事務費規定數目、

第十二條　監工員辦事細則另訂之、

第十三條　本處辦理各項工程、應按照核准計劃、及預算原案切實督促實行、並於開工及竣工時、分別呈報建設廳核轉、

第十四條　本簡章如有未盡事宜、得隨時呈請修正之、

第十五條　本簡章自呈奉建設廳核准之日公佈施行、並呈報省政府水利委員會備案

## 滬工部局工務處 工潮情勢擴大 勞方佈糞車陣妨害交通

【中央社滬訊】公共租界工部局工務處、全體工人自發生罷工風潮、今（十五）日爲事五天、迄至今午尚未有圓滿解決辦法、除原有罷工人二千名外、因東西北中南五區糞車夫亦被迫參加、以致糾紛情勢、更見擴大、爰誌各情如后、

**糞夫停工居民惶駭**　自十四晨起、公共租界西北區之糞車夫、因響應工部局路工之罷工、停止工作中、東南三區之糞車夫、於十五日亦被迫完全參加罷工、致風潮更增嚴重性、一般居民、受此影響、糞便無法傾倒、莫不大爲惶駭、

**到處垃圾臭氣襲人**　中央社記者曾環巡公共租界各馬路里弄、到處垃圾遍地、臭氣襲人、尤以蘇州河北閘封路、愛而近路等處隨地便溺、無人顧問、而各菜場之菜蔬廢料、堆滿行人道、更屬不堪入目、工部局衛生處已達無法管理之窘境、

**新聞方面再起衝突**　工部局工務處新聞貯藏間、今晨六時又有工人數十名前往滋事、再度引起衝突、幸經捕房派警到場彈壓、未釀意外事件、

**石條糞車阻斷交通**　今晨七時許、虞洽卿路泥城橋一帶、突然發現大批石條、橫堆路中、致各項車輛交通悉告阻斷、不得不繞道而去、同時北京路寧波路方面、亦於今晨拂曉時、發現大批糞車、擱截路中、無異一座糞車陣、致該處交通亦發生阻礙、嗣經捕房人員發覺、立即派遣大隊巡捕將路中石條及糞車分別設法撤去、直至八時許、各該處交通、始得暢通、

**虞洽卿決繼續調處**　該局華董虞洽卿氏鑒於該局此次工潮、影響市民衛生至鉅、經工人之懇請、曾出任調停、惟因局方與工人之意見相距甚遠、以致未獲解決、現悉虞氏定十五日下午六時、繼續向局方接洽、以求迅速解決、

**各界殷望當局諒解**　又此次工潮之發生、對於市民之關係極爲重大、公共租界特區市民會、及全市各大廠商等、連日紛紛致函工部局、殷望當局諒解工人苦衷、早日解決工潮、而安地方云、

## 滬英商漢彌登大廈 通知德人限期退出 雙方僵持將由法律解決

【中央社滬訊】自歐戰發生以來、僑居本市兩租界內之德僑商民、受租界當局通知遷出界內之事件、月前已見之於法租界、茲悉公共租界亦有同樣事件發生、但並非工部局之通知、乃係漢彌登大廈之英商沙遜經租公司、因有經營機器藥品及爲律師之德人波行卡、琪屋斯猶納、（譯音）等三名、分別租借漢彌登大廈房間爲營業之所、四月十七日同時接到沙遜經租公司通知、限於五月卅一日前遷移、該德人等當以一時覓屋爲難、俟租有適當房屋時即行遷出、但此意已遭拒絕、四月廿四日復接限期搬出之通知、該德人等以所租房屋雖租期已過、但仍按日付租、從未拖欠、此種限期搬出之通知、殊近勒逼、特一致堅決表示、㊀除靜候法律裁判以前、決不搬出、㊁漢彌登大廈未讓渡他人經營前、決不退出、所有該項事件已陷入僵局云、

## 豫東食糧過剩 運往京津調劑

【中央社北京訊】河南豫東道地方、本年秋稷期間、除當地所需消費量外、其剩餘雜糧、於四月初旬已運輸北京天津方面、前曾裝載一千五百車、（四萬五千噸）、向京津兩地運輸、以緩和此間雜糧之不足、

## 教育近況

**江寧**　【本報江寧訊】省督學陳兆麟氏於本月八日下午三時、驅車赴縣視察本縣各校教育狀況、并垂詢最近施教情形、當由縣督學教委陪同省督學赴本鎮縣屬模範小學視察、聞對該校辦理成績良好、并致訓詞勉勵後、赴民衆教育館、由該館陳主任領導參觀一週、陳氏對教館設備及辦理社教事業、頗稱圓滿、尤對實施民教、掃除文盲、提倡識字運動、堪稱嘉許云

【又訊】縣督學伴同陳省督學赴秣陵關小學視察、至校時適全體師生授課、該校學生二百數十餘人、皆能說流利日語、實屬難能可貴、省督學深對秣陵小學印象最佳、并囑其朝前努力、向建設新中國教育途徑邁進、當晚由麗知事設宴在太平洋、并有縣署唐科長縣督學教委及主管科長主任坐陪、一時觥籌交錯、談笑風生、迄九時始盡歡而散、

【又訊】縣屬秣陵關小學近爲救濟婦女失學起見、特創設秣陵鎮婦女星期補習學校、由李校長担任校長、現已呈准上峯、開開課以來、該鎮有識婦女、前往入學者、已有七八十人、日來前往絡繹報名入學者、甚爲踴躍、婦女年高者三十四歲、最低只十五歲云、

## 青協會理事會 通過議案四項

**漢口**　【中央社漢口十四日電】武漢青年協會、十一日下午六時半、召開第三次理監事聯席會議、討論、㊀本會基金保管委員會之組織案、議決訂定簡章五條施行、㊁規定本會會旗、會徽、會歌案、㊂定期召開第二次會員代表大會及其辦法案、議決、定六月十一日舉行、餘照案通過、㊃本會成立一週紀念、經費如何規定及動支案、議決規定經費五千元、由基金中動支、

## 津市租界內 煤荒愈趨嚴重 居民將有斷火之虞

【天津訊】由於奸商之操縱、津市邇來突呈煤荒狀況、而尤以租界爲甚、蓋租界自遭隔絕後、各種日用物品、雖未禁止輸入、推英租界當局則利用時機、壟斷行情、禁止囤積現貨之輸出、操縱居奇、以資漁利、以致租界內各種物價較之日華界無不相差倍蓰、此次煤荒之造成、英租界內本有巨量之存煤、可供相當時期之燃燒、乃該租界竟仍採取故智、一面禁止輸出、一面高抬物價、並對法租界斷絕供給、禁止運出、且遣派華捕、每日密佈於英法交界隘口、厲行梭巡、倘有運出界外者除沒收外、並予重懲、以致一般中下階級人士因燃料之缺乏無不忍受饑餓、異常恐慌、法租界華商公會接洽請求接濟燃料之緊請、每日不下二三百件、倘三星期以內、再無相當辦法、則租界居民將有斷火之趨勢云、

## 大批警官辭職

### 滬公共租界警務處 因歐戰緊張擬返國參戰

【中央社滬訊】公共租界警務處、于（十五）日發表該處現有大批警官、呈請辭職、彼等多數爲英國僑民、現在歐戰情勢、日趨緊張、均擬返國參戰、聞辭職者、計有丁姆斯鍾斯、石裘、蘇藹萊、佛漢及、惠斯惠庶和、葛洛克等八人、彼等全係現任巡長、

## 和平建國軍 駐防巴城鎮

**崑山**　【本報崐山訊】自國府還都以來、和平建國大業、基礎奠定、一般有識之士、咸幡然覺悟來歸、茲悉和平建國軍第十四路軍方面、特派第二營水營長、率部駐防縣屬巴城鎮、並担任收編工作、

## 小學教員測委會 舉行第一次會議

**上海**　【中央社滬訊】市教育局長林炯庵爲測驗小學教員之師格、提高小學校教育起見、特設立上海特別市教育局小學教員臨時測驗委員會、於十五日舉行首次會議、由林局長主席、議決㊀本委員會分甲乙兩組、委員分配爲甲組委員孫變鈞、林國勳、顧方藻、吳寶森、乙組委員李國士、劉人傑、龐宏省、王振鐸、㊁委員會工作日期分配爲上半月甲組、下半月由乙組委員負責、㊂測驗科目分爲教育論文、日語科、學校行政各部分、凡教員測驗試題應用日語科、校長暨主任測驗試題應用教育論文外、加以學校行政云、

## 縣署舉行 縣政會議

**丹徒**　【中央鎮社訊】縣公署於本月十三日舉行第五十次會議、議決要案如下、㊀主席提議本縣收容難民給養、已二年有餘、現政費非常困難、擬遣散壯年、留養殘老、惟念被遣散之難民、實係貧苦、一經離院、無以存活、應否酌給遣散費、俾能自謀生活案、議決、按照大小口量給資遣散、㊁主席提議上次地方商民請開放平政橋以西至中華路口一帶江邊馬路、已准聯絡官答復與警備司令官交涉情形、因現在軍事時期、暫難開放、茲爲便利交通起見、准許商民通行、但仍須檢查縣民證、方准通過、等因、應如何討論案、議決、由建設科查案通知商會知照、並應轉飭警廳、曉諭人民、一體遵守、㊂主席提議各鄉自衛團薪餉編制、各有不同、且無一定預算、應規定劃一辦法案、議決、由民政科擬訂自衛團薪餉編制劃一辦法、通令各鄉董遵照實行、並飭編造預算、以資考核

## 工部局衛生處 開始防疫工作

**上海**　【中央社滬訊】公共租界工部局衛生處、現以時屆夏令、按照往年稱例、自本月十六日起、開始防疫工作、即日業已飭令全體防疫人員、出發、先在近郊溝河實行清除污穢、殺滅瘧蚊、以收治本之效果云、

## 奸商無良用小斛 警察所派警檢查

**儀徵**　【本報儀徵訊】本邑糧食業各行商、邇來故態復萌、斗斛懸殊、各家參差不一、大進小出、從中牟利、際此米糧緊張中、關係民生日食問題、至深且鉅、警察所頃派警取締、將各糧行斗斛收集在縣商會公開評判、結果全城數十家、只三家斗斛符合法定、當發還營業、其不足之斗斛、俟商會整理完竣、再爲發還營業、以示整齊云、

## 吸毒債台高築 山窮水盡自殺

**崑山**　【本報崐山訊】常熟人馬瑞芳、現年五十六、業銅匠、來崐營業、已有十餘年、惟素染鴉片、經濟時感竭蹶、近更以閉設之避錫號無法維持而閉歇、債台高築、山窮水盡、於前晚突萌厭世之念、在百花街住所、用利刃猛戳喉頸及腹部自殺斃命、大腸流出、慘不忍睹云、

## 市立中小學校 最近師生統計

**漢口**　【中央社漢口十五日電】本市中小學校、因市民復歸、踴躍、教員及學生數目、大爲增加、據最近調查、全市中小學校長五十六人、中小學教員四百五十九人、講師學監事務員、書記、尚不在內

## 教局舉辦中小學 演講作文比賽

**漢口**　【中央社漢口十四日電】市教育局爲增進學生智識及競爭心理、特擬定舉行演講比賽、作文比賽兩項辦法、凡市區公私立中小學、俱可參加演講會、擬定於本月十四十五兩日上午九時起舉行、參加人數約九十餘人、給獎規定個人優勝前三名、學校優勝前三名、獎銀盃銀盾、其他分數在六十分以上者、酌獎各項文具、


**虎龜熊鹿補腎丸**
內含虎骨龜版熊掌鹿茸參燕鹽升以及各種活力素太維命等用最新科學方法製煉而成
主治　神經衰弱　腰痠背痛　性慾不足　陽痿早洩　未老先衰　先天不足　遺精滑精　失眠健忘　頭昏腦脹　四肢乏力　腎虧不固　久婚不育
南京中法仁濟昇洲太和屈臣氏中興同濟華安華興五洲青成等各藥房各埠大藥房均售
每瓶四元半價　犧牲減售二元

日軍指定　國民政府綏靖部指定
**河村軍刀兵器廠**
軍刀、文官用刀、軍用布篷、青年團用具、水筒飯盒、木槍劍道防具、土木工具、警官用刀、發賣中、專製證章、一式大量批發
地址東海路十一號　電話二一三九二號

**酒精**
東亞酒精廠出品酒精性質優良早爲中外化學家贊許現已大批運京以供各界需求批發零躉訂價特別克己
南京總經理士橋號　中山東路二〇一號　電話二二二四六號　A644

平衡法律會計事務所
律師　會計師　**葉兆昌**
所址：南京城內新街口糖坊橋三十八號　A584

**刺虎**
不但要有體力　並且要有勇氣　否則心悸肌慄　未有不誤事者　吾人可於此得一喻
**世途崎嶇勝如山路　人事險惡宛似猛虎**
吾人應以對待猛虎之精神以處理人事始克有濟
**常服補力丁**
以強體力，補益精力，魄力自偉，胆力自巨
南京總批發處　朱雀路八十九號　**屈臣氏大藥房**
上海華德大藥房經理　各大藥房均有代售
每瓶二元　可服十天　A694

請飲**老牌大中瓶益利汽水**
大瓶汽水經濟價廉　一瓶能抵普通數瓶
**美國渴樂斯鮮橘汁**
風行歐美五十餘載　醒腦生津開味提神
上海駐京益利汽水公司總經理廣順昌汽水行　洪武路287號

**天興記無線電行**
擔售歐美最新式無線電收音機及各名廠無線電應用材料書籍雜誌
精修各種無線電機　聘有專門技師負責修理　公共放大器
原址復業
地址建康路三一四號（華興銀行東首）　A632

**新都無線電行**
南京唯一無綫電行　保證顧客試聽滿意　設計公共演講器　設計長短波收音機　無綫電揚聲器一切各種另件　不可思議
修理設計無綫電　貨約期不悞　綫圖中週變壓器大小變壓器　疑難雜症附郵票五分來函詢問
南京國府路三一號　A575

**徵求京市破屋空地**
茲徵求京市破屋及空地數處不論形式大小如願出讓者請開明地點面積價值函本京珠江路四六九號
李碧以便趨洽此啓　B838

南京　**公共行**　總行址鼓樓東
**蒸溜水**　每瓶五加侖　售價外瓶三元
電話二二七〇〇　A569

**李眼科醫院**
新穎療法　理學的療法　鏡光驗一血液檢查　設備完全
中華路內橋（舊青年會對面）　前同仁會眼科　李培　A657

**住房召租**
坐落首都飯店附近有一西式平房七間大小新宅全部油漆著請接洽租東
門街二十一號之一　B839

**修理買賣電氣冰箱**
敝公司由滬聘到專門工程師修理北極惠斯頓好挪極各種牌電氣冰箱兼辦冷氣設備並收買新舊冰箱零件機器馬達
南京吉昌貿易公司謹啓　乾河沿小粉橋一號　A643

新開**東亞旅館**
各界旅客注意
房屋優雅　空氣新鮮　客廳富麗　佈置美觀　茶房侍候　禮貌週到　定價克己　承蒙光顧
器具新穎　清潔衛生　開幕伊迎　無任歡始
地址　山西路內江蘇家巷三號　A662

**義合東磚瓦**
製造廠—南京中山門外東門村三十六號
事務所—南京太平路保泰街日電話二三一六號
宿舍—南京金陵大學側潘家菜園三號電話二三〇一一號
滬辦事處—南京路大陸大樓三四八號電報掛號二哈一一號接洽人周卿之電話一一五〇一號　A574

**協記新昌電機噴漆**
汽車壞了嗎？不怕了！
汽車行出世了!!!包君修得堅久美觀滿意!!!
本行承接修理汽車噴漆一切工程車上商標等件並代添配各種汽車零件沙法彈簧坐墊車套出品精良交貨迅速約期不誤各界如蒙惠顧價目絕對克己新舊臨歡迎誠行　A655
現在珠江路三三一號

**遺失聲明**
本人有坐落建康路章業三區與遵孫局第一財政一號門牌地產業權出賣給人并於前日發收據二十二區本請地章已交付打記登報聲明登一號因時業方聲明作廢
一六三號　李竹幼乾啓　代理李幼乾　B844

**遺失聲明**
茲遺失南京特別市第一區公所征收第一號征捐處蓋章一顆特此登報聲明作廢　陳補元啓　B837

**遺失聲明**
最高法院檢察署第四號公用小旗一面遺失於五月七日因公乘車在三牌樓附近遺失特此登報聲明作廢　薛玉書啓　B828

蘇州顧福如大弟子
**陸達之內科**
寓國府東街八號　門診上午十時至十二時　出診下午五時至七時　B831

思念及此　君將如何

**腦腎丁**　是也

〔仰〕足以事父母，俯足以畜妻兒，一家團聚，融融洩洩，無憂無慮，此人生之第一樂事也。然而風雲不測，人事難料，一旦不幸因勞傷過度，病魔作祟，頓使父母擔憂，妻兒焦急，若平昔全家生計賴君獨力支持者，至此必更愁悽悽矣。爲個人計，爲國家計，不論過去如何斲傷自殘過勞而致身體虛弱，然既往不咎，徒悔何益，現在如仍覺腦弱腎虧，精神不濟者，君應作速珍重修養，並須進服良藥，精資滋補，則事半功倍，康復可期，或目前縱無疾病，欲策安全，亦應稍事進補，要知今後國家老少幸福，全仗君一身之健康。良藥維何，即
名著世界權威綜合營養劑……
本品藥性和醇，補力偉大，確切可靠，超勝一切。「腦腎丁」能補腦，可使腦力不足，思想滯鈍者，轉爲腦力充實，思想靈敏。「腦腎丁」能強腎，可使腰酸背痛，腎虧體虛者，轉爲腎強氣壯，精神抖擻，他如遺精夢洩，未老先衰等症，服「腦腎丁」後，亦能不藥到病除，康樂可復。君如有恙，莫再遲疑，請即購服。

**請閱報諸君注意**
「腦腎丁」片劑，效宏確切，歷史悠久，暢銷遐邇，名聞中外，尤以粗製濫造不知所云之雜藥，四出欺騙人，命名似是而非，假冒矇混，以訛傳訛，層出不窮者多（即以本腦腎丁爲例，滬上市上已發現數種，特此附誌敬告，凡有識者一用，致行過去廣告，偶爾疏忽受欺，爲害非淺，特此鑒察提防，並願閱報諸君共棄之是幸。）

粒粒有力　瓶瓶見功
大瓶一百片　小瓶四十片　藥房均售
購時務須堅決指定，庶不致誤
招請南京蚌埠經理　利益優厚有志者可函上海郵箱二〇六一號接洽
遠東總經理二上海魯吉行

## 最高法院華北分院暫行組織條例

第一條　最高法院華北分院設於北京、其管轄區域、爲河北、山東、山西三省、及北京天津青島三市、

第二條　最高法院華北分院管轄事件、除非常上訴案件外、與最高法院同、

第三條　最高法院華北分院置院長一人特任或特任待遇、綜理全院行政事務及行使其監督權、

第四條　最高法院華北分院暫設民事一庭、刑事二庭、各置庭長一人、除院長兼任者外、其餘就推事中遴任之、

第五條　最高法院華北分院設書記廳、置書記官長一人簡任、書記官若干人薦任或委任、並酌置通譯及雇員、書記廳之職掌及書記官之員額另定之、

第六條　最高法院華北分院職員之任免、敘俸、進級及獎懲等事項、適用關於最高法院之規定、

第七條　最高法院華北分院遇有解釋法令或變更判例時、由最高法院本院行之、但司法院院長認爲必要時、得召集華北分院各庭庭長共同會議、或諮詢其意見、

第八條　最高法院華北分院遇有必要時、得咨行司法行政部於所轄各省市高等法院推事中、就近調員代理、

第九條　最高法院華北分院就所轄各省市法院受理案件、審核其情形、有應行獎懲者、得咨行司法行政部辦理、

第十條　最高法院華北分院、應配置檢察署、其組織另定之、

第十一條　本條例所未規定者、依法院組織法辦理、

第十二條　最高法院華北分院處務規程另定之、

### 檢察署暫行組織條例

第一條　最高法院華北分院檢察署之管轄區域、與所配置之法院同、

第二條　最高法院華北分院檢察署、置檢察長一人簡任、指揮監督全署及其管轄區域內各法院檢察處、並其他縣司法機關檢察事務、

第三條　最高法院華北分院檢察署、暫置檢察官五人簡任、處理有關檢察一切事務、

第四條　最高法院華北分院檢察署、置書記官長一人薦任、書記官若干人薦任或委任、並得酌置通譯及雇員、書記官以下之員額、及其職掌之分配另訂之、

第五條　最高法院華北分院檢察署、職員之任免、敘俸、進級及獎懲等事項、適用關於最高法院檢察署之規定、

第六條　最高法院華北分院檢察署、檢察長及檢察官、對於管轄區域內之司法警察官、及司法警察、得依調度司法警察章程之規定、指揮及命令執行之、

第七條　本條例所未規定之事項、依法院組織法辦理、

第八條　最高法院華北分院檢察署之處務規程另定之、

## 和平之構造（九）

森戶辰男著　楊衍瑞譯

㈠宜完成協全的國民組織、而使列強「暴力支配的」「搾取的」傾向、不能再抬頭、

㈡勿使東亞新秩序成爲帝國主義的「無花果之葉」、全時以現事態之必須爲限、宜使承認日本之指導的地位、中日兩政府之合作親善、固不待言、而在中日兩國國民之間、尤宜互相信賴、確立善隣之關係、

㈢勿使東亞協全體、須爲對於其他協全體之強大化的鬥爭機關、蓋在世界和平之前階段、其對於施行建設之事項、較之完成武力之戰爭、尤爲困難之事件、今試就建設之事項言之、其與歐洲相關聯者、例如東亞協全體觀、有藉口人種的反感（吾人宜想起西洋之有「黃禍論」、東洋之有「白禍論」、）與經濟的對立、（就中有殖民地的搾取關係）來相糾纏者、此等離開革新的世界水準之言論、將來不知何時、或將變爲往昔的反動亞細亞主義一流之舊貌、而藏有若干之危險也、

因此、東亞之和平的新秩序、或將有切斷國民生活、而陷於孤立之虞、恐不能實現也、是僅能專與人類以精神的、物質的生活以廣而且深的印象矣、在第一次世界戰爭之後、成爲中心的問題之世界革新的「改造」問題與起、而本雜誌『改造』之名稱、即爲二十年前乘此機運而生之產物、予回想此事、興味頗深、但至今日、又復再見世界革新之機會來臨矣、今試就和平之進展而言、其中即含有將步入於現代的革新期之意味、故若希望東亞永遠之和平者、同時不可不對未來的世界史的革新、先爲之備、而加之意也、有如威爾斯前之所述者然、將來歐洲或毀滅或革新、二者必擇其一、迨至旣選擇革新之途徑、則將對於歐羅巴之非能率、窮乏的、陰慘的、殺伐的、專制的、宗教裁判、東方的蘇聯之革新、而替代之以「頗能率的、頗繁榮的、頗寬容的、頗自由的、頗急速進步的」、所謂「向日通風之最善的」「西歐的革新」矣、但吾人若專於彷效西歐之革新、則仍未免有落後之議、最好對於尚未能離開功利的色彩之西歐革新、而以之爲基礎、復於其上、加以東洋的道義與知慧之深沉、使東亞的革新、得到眞正和平榮譽、並實現於彼等之前、則日本關於此之用心、自可大白於天下、而以之爲中外之明徵矣、

據某新聞報道、不久英國外相哈尼發克斯在牛津大學演說、謂「今日之戰爭、非青年人與老人之戰爭、乃青年與青年之戰爭」云云、予對於此言、衷心因受衝動、不安者久之、誠然、戰爭除種種要件之外、最以很堅強的青年生命與感激爲必要、所以惟有最能捉住青年大衆心理之國家、只要其他之事情無大差、即可成爲最後的勝利者也、於此國家存亡之秋、青年之責任、至爲重大、苟無彼等之生命與感激、及良心與知慧、如何能建設和平於大地乎、彼混亂之歐羅巴現正與彼等之全體青年、以未來之革新與和平相約、藉以鼓勵其勇氣、而使爲重大之目的而戰、不惟使爲物質的武裝、並令爲精神的武裝、所以勉勵其武勇狂奔之氣也、今在東亞之羣衆、幸已和平與戰爭同時並進、除不可避免之破壞外、已知不可不竭盡全力、以謀建設矣、此種有餘裕功夫之建設、一方面固由天假之惠、他方面突由中日人民皆有悔悟心所得來者也、然則日本之優勝於世界的戰士即青年等、正宜在戰爭方面、貫徹戰爭之目的、更宜越過戰爭、而爲應當建設的東洋和平、與未來的世界革新打算、以發揮其正在發育之精力與感激、就中尤以具有純眞良心與高尚聰明之勇者、更宜加倍致其力、是爲予之所懇切希望者也、（完）

## 新中央政府的回顧與前瞻（四）

橫田高明著　隴西譯

### 日本處理事變的方針

今後新中央政府能否獲得民衆的信仰、除了以其本質與努力決定而外、還須靠着日本的援助、

日本和新政府的關係、看了近衛聲明就可明瞭、就是去年十一月三日的聲明中、所說的「日本之所望於中國者、係欲分擔建設東亞新秩序的任務、所以日本眞正的希望、非欲滅亡中國、係欲中國強盛、非欲征服中國、係欲與中國協力」、又說、「如日本之切實認識中國民族的熱情、並必要使其完成獨立的國家、恐世界已無如此之國」、在十二月二十二日發表的聲明中說、「日本之所求於中國者、唯期善鄰友好、共同防共與經濟提攜而已」、所以他聲明日本非但無滅亡中國之意、並且爲了要完成中國的獨立、更進而考慮廢除必需的治外法權與交還租界、

不過這是極抽象的國策方針的表明、究竟「善鄰友好」的涵義怎樣、「共同防共」其在內蒙駐兵的範圍和兵力怎樣、還有「經濟提攜」、其內容也屬漠然、至於交還日軍佔領地區的方針、雖已由板垣總參謀長於三月十日、在南京廣播中說明、還有在日軍管理下的工廠、鐵道、港灣等、也雖然已於三月十八日由西尾總司令官聲明交還中國、但是關於時期和方法等、都沒有發表、總之這許多極重大的問題、究竟在何時能解決、都沒有公佈、這些問題、在汪日的和平方案裏、已有具體的決定、但是關於詳細的內容、中日雙方究竟都沒有發表、汪氏在二月十三日的宣言中說「關於對外問題國交的調整、全部公開、我們會談的各種具體方案、固然還須待之他日、但是和平方案決不逸出近衛聲明的範圍、我們敢向國民負責保證的、就是和平方案對於中國的獨立生存、並沒於妨害、並且對於第三國在中國的正當權益、非但不與以損害、更因了中國和平的恢復、得到保障、遂其發展」、這樣抽象的說法、究竟爲了什麼呢、

原來在目前國步艱難之際、如果明白了「聖戰」的意義、並絕對信賴汪氏和平建國的主張、那麼就覺得沒有具體公佈內容的必要了、因爲歷來汪派的宣言和聲明、結果都做了重慶方面反宣傳的資料、所以如果公佈、可說有百害而無一利、還徵之高陶在香港發表的所謂「和平密約」的往事、就可明白了、還有對重慶寄與深切同情的第三國、他們是反對日本所倡導的「建設東亞新秩序」的、所以我們就是將眞相公佈、他們却決不以爲眞實、並且反而和重慶政府同調的對我們加以嘲諷誹謗、這也是意料得到的、因此我們爲避免中傷起見、只有暫時隱忍、自己儘向預定的目標邁進就是了、

現在日本所定的處理事變的方針、是絕對正確的、所以如果此外沒有別的實現和平的途徑、對於固執一見的重慶政府、和不理解我們眞意的第三國、都可不必去理睬、我們只有排萬難而前進、現在最危險的、就是向第三者退讓、躊躇不前、那是要不得的、

所以現在日本處理事變的方法、要急速承認新政府、並且必要以全力支持新政府和再建新中國的立場、昭告全世界、還須斷然的態度、就是要對於迷惑於抗戰和和平歸趨的遂邦民衆、與以明確的指示、

### 新政府的前途

新中央政府成立之後、雖然對重慶政府已發出否認的宣言、但是重慶政府旣然還是存在、二者已成立對立的狀態、那麼今後發生眞僞之爭、勢所必然的了、並且二者還不僅止於眞僞之爭、還有相尅的作用、

今後新政府一方面纏橫對抗舊政府、一方面先恢復淪陷區的治安、再集中因戰火而踐的民族資本、實行對日經濟合作、以復興國內的生產、改善戰後民衆的生活、並消解他們對日的仇恨、徐徐導入於和平、再由局部的和平擴大到全面的和平、使重慶政府解體、並把他們收到和平派的陣營裏、這是周知的事了、日本方面、當然也全面的支持新政府、以獲得處理事變的效果、但是要實現這種政策、事實上有相當的困難、

先從恢復淪陷區的治安一點看、要對抗重慶方面的游擊戰術、已是感到極大的困難、如果要排除重慶政府不斷的破壞和陰險的第三國的挑撥、以及誘致逃避在租界和內地的民族資本、復興毀滅於戰火的農村機構、民族工業和商業組織等、那麼更是困難了、所以我們對於預期的效果、決不可操之過急、不過新政府的前途雖然儘多着困難、但是比起依然繼續抗戰陷於窮途的重慶政府來、那麼就充滿着不少的希望了、

## 中華全國體育協進會章程

第一章　定名

第一條　本會定名爲中華全國體育協進會（以下簡稱本會）、

第二章　宗旨

第二條　聯合全國體育團體、及各省市區體育協會、促進國民體育、

第三條　主持或參加國際體育運動比賽、發揚中華民族精神、

第三章　會址

第四條　本會總會址設於首都、

第五條　本會爲輔導各省市縣立運動事業、暫定設置下列各區直屬分會、

㈠華北區分會、㈡華東區分會、㈢華南區分會、㈣華中區分會、㈤華西區分會、

第四章　會務

第六條　主持全國運動事業、參加國際運動比賽事項、

第七條　訂定業餘運動員之資格、

第八條　審定各項運動規則、

第九條　舉行體育討論會、

第十條　舉辦體育講習會、

第十一條　發行體育刊物、

第十二條　設立體育學術講座、

第十三條　提倡及研究中國國術及東西各國之特殊運動方法、

第十四條　公佈全國田徑、游泳、國術等之最高紀錄、

第十五條　指導與監督各分會之組織及其會務進行事項、

第十六條　關於其他體育推進事項、

第五章　會員

第十七條　本會會員、以各區分會及省市（行政院直轄各市）特別區及華僑團體爲單位、

第六章　組織

第十八條　本會組織、分代表大會、董事會、常務董事會、幹事部及各種委員會、

㈠代表大會、由各區分會各派代表三人至五人組織、㈡各區分會、由各該區所屬每單位各推代表一人組織之、㈢董事會設董事員五人、由代表大會推舉、由董事會五推一人爲董事長、任期二年、連舉得連任、㈣常務董事會、由董事五推四人及董事長組織之、㈤幹事部設總幹事一人、幹事若干人、總幹事由董事會聘請、幹事及職員由總幹事商同常務董事聘請之、

第七章　董事會之職權

第十九條　計劃本會會務、

第二十條　籌措本會經費、

第廿一條　聘請總幹事、並審查本會賬目、

第廿二條　處罰違犯本會會章或細則之運動團體或運動員、

第八章　常務董事會之職權

第廿三條　常務董事會、平時代行董事會之職權、遇有特別事件、須經董事會通過者、須於下屆董事會提出追認之、

第九章　總幹事職權

第廿四條　執行一切議決案、並處理本會一切事宜、

第十章　各項委員會

第廿五條　本會爲議會務進行便利起見、得設下列各委員會、㈠運動員資格審查委員會、㈡田徑、游泳、國術及其他紀錄審查委員會、㈢運動規則審訂委員會、㈣裁判委員會、㈤其他各種委員會、（以上各種委員總則另訂之）、

第十一章　集會

第廿六條　代表大會、每二年舉行一次、由主席董事召集之、

第廿七條　董事常會、每年舉行一次、日期及地點、由董事會酌定、遇必要時由董事二人以上之請求得由主席召集臨時會議、

第廿八條　常務董事會、每三月舉行一次、遇必要時、得由董事長召集臨時會議、

第廿九條　各種集會均以過半數之出席爲法定人數、議案之通過、須經出席人數過半數之同意、（各項會議細則另訂之）、

第十二章　附則

第卅條　各直屬區分會及省市縣及華僑團體組織分會、其例另定之、

第卅一條　本章程經董事三分之二之同意、得修改之、再由代表大會通過之、

（本報按）本稿本刊於昨（十六）日京市版、因新聞擁擠、未及刊載、補刊於此、並申歉意、

## 鄂財政講習所　續招二期學員

【中央社漢口十四日電】省財廳以財政講習所第一期學員四十名、業已畢業、擬繼續辦理第二期、規定㈠各縣保送辦理財務現職人員四十名、畢業後仍各回原縣服務、㈡以各廳處書記自願受訓者保送十名、受訓期內留職停薪、畢業後仍回原廳處供職或分發各縣服務、㈢招考十名、拔取優秀青年、備補省縣之不足、

五淋白濁一盒断根
利比兒
リベール

淋病雖兇險不足爲憂
本劑之偉効可由上圖證實之

淋病何以難治、因已成慢性的淋菌、既竄入後部尿道而以粘膜爲堅壘、日益侵入於深處故也。而且副睾丸炎、膀胱炎等可怕的淋毒性變症層見疊出、而使治療更陷困難境地病情至此、則非電療法、洗滌法、注射法等尋常療法所能收効。如爲誇大宣傳所欺、而誤服劣藥則危險極矣

惟有靈藥「特製利比兒」對於新舊淋病、均奏効著顯、向有淋藥望塵莫及、即服藥之後藥質迅速透膜（腸粘膜）浸入體內僅以五六小時、而藥力發現、排出藍色尿液、尿內藥質滲透尿道粘膜進攻淋菌巢穴、使之殲滅永遠不能復發至於腸胃障害等不良反應絕對無有、誠爲使用安全奏効迅速之治淋聖藥也。

各埠大藥房均有出售

經理　東亞公司南京支店　南京中山路九二號

總發行所　竹村製藥廠　大阪市東區南久太郎町二

上海華大製磅廠

木廠製造彈子新式磅秤堅固准確新磅沽出保用五年修理各國磅秤一年零配物件

此分廠在城內承蒙各界賜顧修理分文不取無任歡迎

俱全南京下關起自老店

遷移城內國府路口估衣廊十九號門牌

A658

重價收買

照相機　千里鏡

夫子廟一二六號鴻大時裝公司

A658

常年重價征收新舊郵票

如願割愛請於十二時至二時及四時以後惠臨商洽

南京鼓樓三條巷二號王星華

A650

清腸妙劑
藥到病除

她：您肚痛又腹瀉，眞難受吧。
他：不過因爲昨晚吃的太多罷咧。
她：像您樣不愼飲食，恐怕要染紅痢或腸傷寒哪！
他：……
又：請您吃下這阿陀斯片，必能吸收腸內所有的病菌和毒素，排出体外，絕不感染傳染病
他：那麼我趕快服用，防患未然吧！

主治効能：胃酸過多症　一般腹瀉　醱酵性腹瀉　腸加答兒　疫痢・赤痢　窒扶斯　虎列剌　腸傷寒　腸自家中毒　阿米排赤痢　常習便秘

紅白痢疾　吐瀉霍乱
靈藥
阿陀斯
藤澤製品

股份有限公司　藤澤友吉商店

本社　大阪・（支店）東京　京城

【各埠大藥房皆有出售】

12 AD4

# 生活

## 關於衛生上 幾種急須糾正的習慣

良●

「老大的中國」是外國人加在我們頭上的一句雅號。實在講起來，我們中國可以說是一種最不講究衛生的一個國家，死亡率是佔着世界的第一位，這致成死亡的原因固然很多，但主要的還是在人民知識淺，往往一般人認爲是毫無足怪的事，却隱藏着極大的危險性在，也難怪人家在諷刺我們，「無病即是福」是我國很普通的一句俗話，的確健康無病是人生的無上幸福。沒有一個人是希望生病的，更不希望死亡，但是怎樣免去這種危險呢？說出來也不算希奇，所謂老生常談，其實很重要，現在提出來談談：

㈠隨地便溺　這個習慣不管在鄉村或城市到處可以看到，往往在一條很寬闊的熱鬧馬路上，來往的行人當然是川流不息，居然很多人就在路邊上便溺起來，的確是有礙觀瞻；更奇怪的稍爲偏僻的小道上屋角下，常可看到「我在此小便」下面畫一烏龜，雖然是警戒隨地小便的好方法，可是相反的越寫着汚羞的話，便跡却越多，我們爲了公共衛生着想，希望知識份子先實行起來，禁止隨地便溺。

㈡隨地吐痰　「吐痰」好像無法改過來。有肺病傷風咳嗽的人固然很容易犯着這病，而一個看來極健康的人都免不了這種壞習慣。有些對於隨地吐痰的技術似乎是素有訓練的樣子，却以吐得遠，吐得響，吐得多爲榮，眞是世界各國，絕無僅有了。在學校裏機關裏好像都有痰盂的設置，却是個裝飾品，不見其中有痰。一般下流人隨地吐痰恐怕有人干涉倒能忍住了，越是衣冠楚楚的人却漫不在乎大吐特吐。我們曉得痰是傳染肺病的媒介，借灰塵之飛揚就可傳入人的肺裏，故我國因癆病而死的人特多，希望也要注意這一點。

㈢公用毛巾　中國人的砂眼是最普通的一種病，因爲他的危險不能立時表現出來，所以一般人也就不注意了，實在講起來砂眼的結果會使患者雙目失明，是多麼可怕！他的發生是由於隨便用公共手巾所致，我們常看到一班下等階級的民衆家庭裏，人口不論多少，總是用一條手巾，父母患砂眼，子孫們也要受到傳染。尤其是在澡堂酒店茶館裏的手巾，却不曉得有幾千幾萬的細菌在裏面，那麼很容易就可傳到顧客的眼裏。所以要防止眼疾，就一定要免除公共手巾，最低限度不能向眼睛揩拭。至於貧寒人家的手巾，最好是能常常消毒。

㈣迷信鬼神　中國人因爲知識尚淺的關係，尤其鄉村中可以常看到一有疾病却不去請醫生來治療，終日忙着拜鬼，送鬼，拜菩薩，求仙方，還要請一班巫婆來信口雌黃。假如不治而嗚呼哀哉的話，却就是「命該如此」，「天有眼睛」，什麼「閻王叫你三更死，誰敢留你到五更」，無故的斷送了多少生命，我們要灌輸一般人民的衛生知識，疾病固然是不衛生所致，而得病之後更不可迷信鬼神，趕快去請醫生，或送到醫院裏去診治。

㈤留長指甲　這是一般老學究們，專門喜歡在指甲上用功夫，他們認爲指甲越蓄得長越顯得文雅，這種風氣眞是腐敗不堪。現在所謂雙手萬能我們留着長指甲能做什麼事，豈不等於廢人。往往我們看到一般人指甲長了很長，都不剪去，裏面却黑垢層層，經年經月，正不曉得裏面藏着多少病菌，而做了疾病最好的媒介，這種不良習氣既不衛生，又不雅觀，讀者們當中有沒有愛好留長指甲的朋友，爲了整個身體的健康，最好是把它剪去，而免後患。

㈥不刷牙齒　都市裏的人這種習慣尚不多見，而在鄉村是司空見慣的事，一張開嘴滿口黃牙，並且一股臭氣噴出來，的確是難看而難聞。因牙齒的不刷往往會引起消化不良症。所以一般人患牙痛的最多，推其原因泰半是由於不刷牙所致，鄉下人或貧窮者如果買不起牙刷牙粉，可以用布蘸鹽擦之，使之乾淨。

以上六種習慣，希望國人根除之，因爲是很容易辦到的，否則其害將不堪設想。

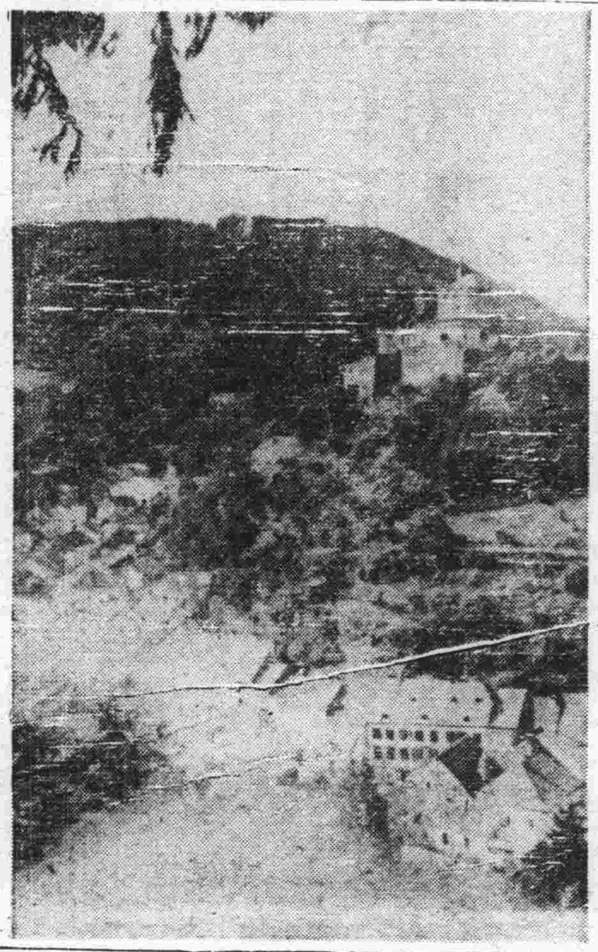

照相說明　盧林堡「比庇龚」町之風景

## 生活速寫　在浴堂裏

友蘭

我可以坦白的說，我寧可冒着不衛生的惡名，對於浴堂一年三百六十日，我是很少很少有機會去跨足的，即使因爲忙了滿頭大汗的結果，而不得不洗個澡，我也情願沖幾分錢的熱水，用一個大木盆，在家裏舒服的洗一頓，從來不會因此而領教過浴堂。

昨天，爲了一位分別了五年的老友某君的堅約，而不得不陪他到浴堂裏去洗個澡，這在我雖然不是破題兒第一遭，却是例外的例外，所得的浴堂印象，是不可以不記他一筆。

一走進了浴堂的大門，一陣惡心的煤氣直撲鼻管。跑進裏面一看，早已「座上客常滿」了！等而又等的足足等了一小時，好容易才獲得兩個座位，然而一個在南，一個在北，我和某君分坐兩處，於是再等，及至等到兩處合爲一處的時候，兩小時的光陰便這樣的白費掉了！

剛坐好，堂倌送上兩把手巾，和一壺茶，據他說：這是新上市的「龍井」泡的，我把手巾接過來一看，不禁嚇了一跳，這那裏是手巾，明明是抹桌布，我想到這把手巾，是曾經被許多浴客拿它擦過鼻涕，拂過臟痛，洗過生殖器的，……於是我不敢領教的原璧奉還；至於茶，斟在杯子裏固然像白開水，吃在嘴裏也是淡而無味，再一看着那個茶杯變成了枯黃色，大約至少已有了數年的歷史，不知道有幾千百人的口角餘涎留在上面？同樣的，我也只好動它不動。

坐下不久，正和某君談得高興的時候，後面忽然人聲鼎沸起來！回過頭來一瞧，一個關東大漢抓着一個小矮子在那裏亂嚷：

「咱手表不見了，不是你偷的是誰偷的？」關東大漢一口咬定。

「ㄨ你娘的，誰偷你手表是你灰孫子！」小矮子怒氣呼呼的否認！

「ㄨ你的，你不還，咱就揍你！」

「好！打得好！打！打！打！」

於是，雙方赤條條的肉搏起來，關東大漢抓起一個茶杯，順手擲去，小矮子很玲俐，向旁一閃，茶杯從頭上飛過，正與他後面一位大胖子浴客的茶壺碰個正着，「砰！」的一聲，茶壺茶杯立刻四分五裂，茶被激起數尺高，落了那大胖子滿臉滿身，燙得他「呀！呀！」怪叫！

好！在他們性命相撲的當兒，那個禍首的手表却在痰盂裏被堂倌發現了，於是雙方作好作歹的鳴金收兵，結束了這幕全武行。

我正慶幸這幕武劇宣告和平解決，否則，「城門失火，殃及池魚。」我也許要難免「鋒鏑餘生」了！忽然，我的屁股上又癢又麻，手一摸，不妙！凸起幾塊疙瘩了！立刻離開座子尋覓它的理由，嚇！不多不少，五個「南京蟲」赫然在焉！

我不敢再坐了，馬上催促某君入浴，預備浴後就滾蛋。脫掉衣服後，走進浴池，人挨着人，像一排肉屏風，我說聲「得罪」，從兩個大胖子的距離中擠進去，一陣既腥且臭的水的蒸發氣，迫得我一連打了幾個噴嚏；在我對面的是一個二十來歲的少年；左腿不知害了什麼瘡，爛了一大塊！正在那裏用這汚濁的臭水洗滌膿血；右邊一個眉鬚皆白的老者，「呱」的一下，一口濃痰便吐在池水裏，左邊的一個小毛孩最妙，老實不客氣的在水裏撒尿，混雜了這尿的水，却有一個苦力模樣的人拿它漱口！

爲了浴池裏的門緊緊的閉着，悶得慌，我換一換空氣，我於是走到洗臉的地方去，一個擦背在我的背上一拍，我說「不要」，他冷笑一聲走了。

我不敢再逗留了，像逃難似的立刻逼着某君穿起衣裳，匆匆的逃回家裏，一切事都不管，先沖了五分大洋的熱水重新把全身洗了個透激，然後再把衣服細細的搜檢一番，一直到目前，一想起這幕，我還是不禁惡心！

## 點滴

早夜出被時，以手輕輕拍胸，則不受寒。

早晨吃滾水，勝服人參湯。

夜不合眼，燈草煎湯代茶飲，即得睡。

早起，臨睡，食後用溫水漱口，無齒疾。

空心肚喫茶損胃，黃昏飲茶傷脾。

患目疾者有房事，則目盲。

腋下狐臭，頻頻姜汁可絕根。

生癬以白礬和唾沫五更擦之即斷根。

房事畢即小便，溺竅既閉，精竅自閉，可免陰症。

大小便緊閉口齒，則無牙痛之患。

夜臥不以被蒙頭面，則氣得清轉，主壽。

夜臥閉口，必走失元氣，齒必早落。

夏月坐冷石，患痐氣偏墜；坐熱凳，易生坐板瘡。

穿日晒熱衣，輕則汗斑，重則暴病。

夏月多食生冷，每多腹疾。

凡臥宜側身屈膝兩足伸屈不並，則無夢泄之患。

坐臥處有隙縫，名箭風，最害人。

凡住久無人宿之處，宜燒蒼朮。

浴後受風主偏中。

花香如茉莉臘梅，俱有細虫，嗅之入鼻成癆瘵。

天行時疫，最易傳染，男從鼻出，女從陰出，宜用雄黃燒酒塗唇鼻，再飲杯許可避疫。

雪地遠進行，兩足麻木，先用溫火烘熱，以手揉擦，令血脈回陽，再用熱湯洗之，如驟用滾湯，足指必墮落。

●壽梧。

## 家庭中最簡便的身體健康測驗法

。耐梅。

家庭測驗身體健康法，方法簡便而易行，爲事務繁冗，而欲得悉一己之健康者，不可不知！

一、試察兩乳上部近肩處，有否足容半茶匙流質之凹穴？如有，足證汝於兩肺未能全部應用，宜多行深呼吸運動，以爲救濟。

二、試以右手自右肩往後伸至背部，同時以左手自腰部伸至背後，兩手如不能相握，即係汝肩部之肌肉漸漸僵硬，須逐日運動以矯正之。

三、自椅中起立時，如懶洋洋以兩手撐於椅臂而後起身者，足證汝腹部之肌肉，十分衰弱。

四、試於壁間十二吋高處懸一物，在距壁十二呎處背壁而立，以首俯至跨間，倒視壁上之物，如不能見，則汝肺部與項部之肌肉，尚欠發達，宜多作此兩部運動。

五、試立椅旁，以兩手支於椅臂，漸漸將身上舉，躍入椅中，再回復此動作，先作坐勢，以兩手支椅臂，漸漸舉身向左或右，最後雙膝跪於椅臂上，如不能爲此，則汝之知覺已失均勢，或臂力不足。

六、側臥於地，以左手支地，於指間插一火柴，右足略略舉起，乃將上身俯下，以齒啣火柴，仍復原狀，如不能爲此，其弱點與（五）同。

七、汝能以手撐桌（尋常之狹長桌）而躍過之否？如不能，試更以床欄試之！如皆不能，則爲體力衰弱之證！

以上種種體格健康測驗法，果能依法行之，持之以恒，不及格者不久亦能及格。大抵每種成績，能獲十分者爲最優等，總共得五十分者爲常數，然並不優美。四十分下者爲劣等，然能持久練習，不難進至最優等，家庭中何妨一試。

## 求是齋經濟論集（六四）

諸青來著

四、滇黔　滇南歲入向屬不多，按照民五預算，僅有二百九十萬元；支出政費二百九十餘萬，軍費則達三百十萬元；相差有三百萬元之巨，此預算未必正確，即使有不敷之數，亦須本省自行籌措，不能如前清時代之仰賴鄰省協濟也。該省財政雖形窘迫，護國靖國之役，興師動衆，耗費尤鉅，所賴以挹注者，省銀行濫發紙幣，借墊於省政府而已。該省賦稅除田賦，金礦稅，鹽煙酒稅等，爲其固有收入外；另籌特別收入，如鑄幣餘利，鹽斤附稅，捲煙特捐，禁煙罰款等是；此兩大宗收入，在民國十三年度，實收七百五十六萬元，然其支出超過收入甚多，計政費每月實支三十三萬元；軍費則以每月六十萬元爲最低額；合計年支一千一百十餘萬，不敷三百六十萬元。黔省素稱貧瘠，按照民五預算，歲入一百零十九萬；歲出軍費一百念五萬餘，政費一百七十餘萬，不敷一百三十萬餘。滇黔兩省僻處西南，向與中央隔絕，最近度支狀況，均無正式報告可資依據，但可斷言其收支仍難適合耳。


專配 洋松大料
本行新到大批洋松材料 不論大小尺碼一律照配
經售夾板三
遠東木行
太平路黨公巷十號 電話二二六一一
A666

夫子廟 小蘇州 茶食糖菓號
平時叢各界及遠道顧客擁擠爭先恐後選購新鮮食品此乃價廉物美之鐵證也端陽節將近新到大批洋酒各種罐頭送禮極爲相宜
應時新到 董素茶豆糕 湖州粽子 新香椿芽 洞庭枇杷膏
A534

馬慶康公司 新出品
電爐烘製 奶油威化餅乾
又酥又脆眞好吃
每包二角五分
桔子 檸檬 香草 巧格力 味分
A536
地址 中華路一六五號

祥和 南貨食品
豆沙 火腿 鹹肉 粽子
董素荳糕
玲玲大中果露 橘汁汽水串啤
三和各種罐頭醬菜 夏令應時水果罐頭 潤肺白沙枇杷梨膏
零躉批發！均極歡迎！
A535
中華路

夫子廟 太平村支店
鮮嫩筍脯 新香椿芽 玫瑰紫香菜
太倉糟油 平湖糟蛋 玫瑰乳腐 香糟
經理東山嚴大德堂枇杷膏
華素綠荳糕 鮮肉夾沙粽子

萃華罐頭食品商店
最新發明 醬菜大王 味美絕倫 佐餐聖品 已經應市了
珠江路西口郵局北首
A537

唯一高等文具用品商店！
合衆文具公司
統辦 自來水筆 信箋信封 藍黑墨水 卡片油墨 結婚證書 教育文具 機關用品 儀貨充足 歡迎賜顧
地址：朱雀路九十二號（中報社對面）

大華箋紙印刷文具號
本號自運 中西紙張 武林錫箔 文具儀器 湖筆徽墨
承印 軍政表冊 機關用品 洋裝簿記 鉛石印刷 一應俱全
南京北門橋魚市街三四號
A626

北京榮寶齋書畫紙店
南京分店延齡巷五十九號 電話二二二四九號
本齋專售現代名人書畫鋼筆毛筆兩用仿古詩牋詩筒時款雅
扇壽屏中堂對聯裱絹輓聯書畫宜紙名鐫端硯盒鎮尺八寶印
泥筆墨松烟墨汁國畫顏料如細硯絹博古請東文章抄本圖象
棋盤名篆刻牙石銀銅圖章優等工師精裱新舊字畫裝璜古
玩文房應有皆備如蒙惠顧無任歡迎
A539

泰和製版所
精製 特點
網線銅版 黑白相鋅版 套色鋅版 出品精良 交貨迅速 約期不悞 價目克己
地址 南京中華路三三二號
A540

劉浩醫師開診
地址 鼓樓湖南路西橋口七四號
科目 內科（心臟血管肺肝胃腸腦性神經系疾患及傳染病等）小兒科 皮膚花柳科 眼科 及新法戒煙
時間 門診上午八至十二時 下午二至五時 出診下午五至七時 特診隨請隨到 星期日午後停診 午前預約 星期三及假日下午
A523

崔俊良診療所
專門梅毒淋濁 統治內外各科 包醫藥費十元 注射自備
地址昇州路西糯米巷口

國醫徐又椿 小兒 內婦科
時間 門診上午八時至一時 出診午後二時
地址 大香爐小板巷口天壽參藥號
A603

南京鍼灸療養院 門診部 療養部
中風不語半身不遂口眼歪斜口角流涎牙關緊閉手足麻木 筋骨疼痛 心胃氣痛 翻食 痞塊 肺癆咳喘 五淋白濁 膨脹 小兒驚風 婦人經病
金針科醫師李靖方
白下路昇平橋西廠十一號
A561

首滅濁
美國雅培藥廠出品
最新化學診療劑 專治白濁及其他一切變症合併症
「SULFAMIDYL」
各大藥房均有出售
太平路一五五號新民大藥房經銷
A503

樵山醫院
專治內科外科性病科
特設電療科愛克司光
一純齒科部
門診每日上午九時至下午四時 星期日下午休診 祝節日全日休診
院址中山路二一七號
A593

產婦科女醫師徐松芬
兼治內外各科 包戒煙毒 佈種牛痘
備有產科優待券 附設療養室
中華路許家巷二十二號
A635

省二醫院
內外科 產婦科 花柳科 小兒科 女醫接生 包戒煙毒
院址 碑亭巷二四七
A552

中青齒科醫院
科目 口腔外科 拔齒科 鑲補科 治療科 口蓋補綴科 齒列矯正科
院長 齒科醫師 林中青
院址遊府西街四五號 電話二三四三六號
A553

性病專科醫師 顧洪模 叩京復業
專治一陽萎早洩 腎虧遺精 及性神經衰弱 一發育不全 房事無能 經衰弱
花柳白濁橫痃下疳限日除根
時間 上午九時至下午六時止
地址 江寧路珠抄巷 博濟醫院

葆初診療所 謝惟仁醫師 照常應診
主治內外各科 尤精內科及花柳科
時間上午九時至下午四時
地址昇州路糯米巷口對面（二六三號）
A554

國醫推拿專科徐希濤 回京應診
易筋經 血脈 主治 中風 肺癆 時經 疼痛
門診上午四時止 下午 八時至
A555

中醫張仲樑
兒科專家 兼內婦科
診所 明瓦廊九十八號（原住新街口）
A523

黑海星
打倒煙癮 肅清煙毒 黑海慈航 同胞救星
注意 成現在之偉大信譽也
夫子廟東街中美藥房 中華路華安藥房 珠江路昌安藥房 魚市街東南藥房 昇州路昇州藥房 下關社會服務處

厲羣牙醫師
診治科目 口腔外科 拔牙科 鑲補科 治療保存科 牙列矯正科
門診 上午九時至下午五時
院址 中山北路五〇八號鼓樓醫院南首
A551

神針治病
以針導氣 不粘皮膚
專治男女老幼內外一切疑難大症如咳喘吐血癆傷 胸阻心驚胃氣腹痛 半身不遂筋骨酸痛四肢麻木 偏墜 楊梅 淋毒腎虧
凡經針治當日均能見效
新病舊病僅取號金肆角平民減半
地址 洪武路八條巷西首一號
吳建成啓
A654

廣東醫院 程立鈞醫師
專門 戒煙 戒毒
凡特鴉片紅丸白麵不論新癮老癮或曾戒復吸者本醫師以最新有效療法一二星期便可澈底斷癮戒時絕無痛苦不礙工作 統內理外各科 戒烟章程函索即寄
院址中華路府東街
A549

竹口醫院
科目 產婦科 內外科 眼耳科 小兒科 性病科 電療科 喉鼻科 齒科
住院 病房清潔 房屋清靜 最宜療養
院長 醫學博士 竹口文雄
院址 洪武路 洪武街 正洪里 電話二一三四七
A546

廣通診療所
專門包戒鴉片白麵紅丸嗎啡等毒品不論男女老幼有病無病絕無痛苦不礙工作永不復吸備有章程待索
醫師華達三
兼治內外花柳皮膚等科
地址中華路青年會對面
A634

與久那見
鴉片嗎啡海洛英 最新戒煙靈藥 注射用
南京太平路文昌巷文華公寓內 國際新藥研究所南京出張所
東西大藥房 南京建康路四二九號
中支總批發處 南京總代經售處
各重要大藥房均有代售
A659

鴉片 嗎啡 海洛 英 戒煙聖藥
四巴諾露
特効止痛，鎮靜止咳、包裝方便
十管入 三〇瓦入 五十管入 五〇瓦入 一百管入 注射用
北中支總發賣 朝日製藥株式會社 北平支店
南京批發處 夫子廟龍門街 廣生大藥房 太平路大華藥房
各大藥房均有代售
A637

包戒白麵 專戒鴉片有法國新出品的
一粒靈 戒毒特效良藥
君之難題一朝解決 當日見效 不復發 原價每盒五元 特價每盒三元五角 無效還洋
理南京總經理建康路太和藥房 北門橋魚市街新中央藥行 上海永利洋行總經
A651

白敬宇眼藥
主治，沙眼，雲翳，及各種時行目疾
居址；南京白下路昇平橋 朱雀路奇望街
本外埠各大藥房均有代售
A566

## 如何辦法

岱膏

這幾天錢又用完了，摸摸袋袋，不禁感慨系之。

我對於用錢一嚮綢繆，但生活却也一嚮簡單樸素，憑我目前的收入，假使在事變前也儘可應付了，可惜現在法幣跌了價，以二十九年份的法幣，應付二十六年前的慣常生活，遂感受到左支右絀的侷促。

有人勸我節流，這原是一個辦法。但我想，浪費慣了的人纔談得到節省，根本沒有浪費，那就無從節省起。如果這樣簡單樸素的生活再要加以緊縮，那末縮得人太不舒服的，將會減低做人的情味。

本來在這個年頭，弄得一個卑職已非容易。但爲了日來的窮困，却使我對於現實發生了不滿，聽說目前的官俸是依照民國二十二年的規定，這似乎有欠合理。物價已較前昂貴了四五倍，俸給還是一仍舊貫，教人怎樣維持？（現在我是不是算做官，我自己也弄不明白。按月的薪金，人家都稱爲官俸，準是以論，亦可算官，不過小得可憐而已。）

一般人以爲做了官便無窮日，這話未必全無道理，但究竟未能一概而論。當一個區區卑職，豈僅便無窮日，簡直常年窮日。尤其在這年頭，法幣一百元的價值，等於過去二三十元，二三百元的收入還及不到過去一百元的實惠。法幣的跌價，使人看到了這薄薄的一疊感不到興趣，雖然它的來處還是不易。

前幾天聽得有人說，爲了物價之騰貴，政府當局在考慮，凡屬簡任以下的官吏，將按照俸給增加津貼三成，這大至是漫無根據的野話，但我却很希望政府當局眞能考慮到這問題。以二十二年份的俸給，教人去過二十九年份的生活，這總是使人感到爲難的事。

我也知道世上更無辦法的人正多着呢，但我們當卑職的人實在也不能算有辦法。我常說世上的人可分四種：一種是全有辦法，一種是毫無辦法，一種是有辦法中無辦法，一種是無辦法中有辦法。我們當卑職的人應歸入第四種，人家看我們以爲已有辦法，實則我們隨時會感到毫無辦法。自身寬裕的人，不容易想到當卑職的人的苦處。我眞擔心，假使津貼三成的傳說終於是一句漫無根據的野話，那末教我們如何辦法呢？

## 偶拾

王京。

### 一、心曲

但願來一陣狂風怒號，起一陣波濤高吟，將終日絮在心頭的悲念驅走。

我看不到青春的微笑，也不見年少者熱情的澎湃，一切都有陰影的跟隨。

但願如夏之晨，陽光很早的透過大地，增起宇宙的絢麗，我全身都感到空乏，好似在飢餓着，對於這世界，漸起了厭惡。

以前的生涯是在冥冥之中，但有時也充滿了快樂，和今之時日相比，僅得到「不堪回憶」，於是，人們將生命繫在「未來」上，這一朵未放的花蕾，是安放熱忱的心中，用全身的精力栽培。

目前的苦楚祇有忍受，黯淡的光芒不是悲傷，即是在黑暗中，也湮沒不了我的心志。

但願一杯苦酒，咽入喉管，滴落最後的眼淚，就與痛苦告別。但願我能每日唱幾首短歌，訴說我的願望，使我的永遠浸在甜蜜的液汁中沉醉，不受悲痛侵蝕。

### 二、詩篇

是夜來的街頭的三弦，引起我一夜的失眠。

琴聲是淒切的，鬱抑的，像急雨，像流水，急驟和湿漫的音律合爲一段零亂的雜奏。我愛聽，但，不久我終於厭惡它了。

更深音樂增添夜闌的寥寂。我不能稍快的入睡，側耳地，靜聽拉琴者的足音，在他踏躡的步伐裏，天涯的雲煙給他的感覺更加深重地，深重地……黑暗走進窗櫺，我把燈扭亮了，索惟攤開一張稿紙，想執筆寫着一篇詩。

迷濛的天際籠罩的夜色，都會的另一角落在亂動着；展開那一方的有罪惡與無恥，暴露這一方的有呼號與呻吟……望着淡黃色的燈光，這就是光明的啓示吧！

蘸好了墨水，我要寫街頭的拉琴者，他是我美麗的句子，而且，一個人流浪的命運更需要我去記起的。

寫吧！伸首瞧回拉琴者的背影，他却掮着三弦涕泣了。

哭着甚麼呢？也許有了勸人的故事。

墨水已經乾了，我第二次用筆尖向墨水瓶裏再醮着，這一刻我寫的，不，我怎樣去寫呢？前屋的一對年青男女剛是歸來，喧嚷的笑聲混爲一片雜聽的氣氛，收音機在唱着：望穿秋水，不見伊人……

俚俗的歌曲使我扔下了筆桿，心頭的惆悵將要我予以歸罪的吼喊，忿嘆。結果是失眠，一宵的失眠，攤在案上的依舊是有一張空白的紙，和一頁無字的詩篇！

……別輕易地在這上面滑過，它却地跨着兩洲呢！……

## 「柳枝」「竹枝」雜話

維摩

「柳枝」，「竹枝」，大概與詩中的絕句相近，都是用七言四句的，所以劉夢得詩，「楊柳青青江水平，聞郎四面踏歌聲。東邊日出西邊雨，道是無晴却有晴。」在胡適的白話詞選裏，把它來歸入詞的一部份去，同時在唐人萬首絕句中，就把它來歸入詩的一部份去。不過依着胡適的考據，關於此詩的作者，決非出於劉禹錫之手筆，是近乎一種民謠，誤刊入夢得詩集中的，這些問題且擱起不談。讀漁洋山人帶經堂詩話，知「柳枝」，「竹枝」，與絕句不能混爲一談，且「柳枝」，「竹枝」，兩者也各有差別，大概關於「柳枝」的內容是專詠楊柳的，「竹枝」的內容是泛詠風土的，香祖筆記亦云，「唐人柳枝詞，專詠柳。竹枝詞則汎言風土。」蔡友云，「竹枝本出巴渝，唐貞元中，劉夢得在沅湘，以其地俚歌鄙陋，乃作新詞九章，教里中兒歌之。其詞稍有文語，緣諸俚俗，若太加文藻，則非本色矣，世所傳白帝城頭以下九章是也。後人一切譜風土者，皆沿其體。若柳枝詞，始於白香山楊柳枝一曲，蓋本六朝之折楊柳歌詞也。其聲情之儇利輕雋，與竹枝大同小異，與七絕微分，亦歌謠之一體也。」以對於「柳枝」「竹枝」之出處與沿革，及與絕句的不相同處，這里可以說都解答出來了。大概「柳枝」「竹枝」與絕句的不相同處，在內容方面「柳枝」「竹枝」是專詠柳，或泛言風土，（竹枝詞也有專詠竹的，不過很少見。）絕句就沒有這種限制，修辭上，一是多用本色語，與民間歌謠相近，一是專供文人賞識的一種貴族文學。例如彭羨門嶺南竹枝詞，「木棉花上鷓鴣啼，木棉花下郎牽衣。欲行未行不忍別，落花沒盡郎馬蹄。」「妾家溪口小圍塘，茅屋藤扉蠣粉牆。記取榕陰最深處，閑時來過吃檳榔。」「半年水宿牛山居，多採香根夏採珠。珠好需從蚌中覓，香撓還仗搏山爐」。

此番我所遷居的住屋，窗外是漫天的柳條，早晨每對之出神，閒來亂搆柳枝詞十餘首，中有二首用疊字格來寫的，「春色深深柳色悠，悠悠綠柳半紅樓。莫愁湖上春酣足，沉醉東風君莫愁。」「高柳綠楊鶯啼長，長條拂水水波微。春風夜夜吹春夢，春夢還可夜夜歸。」

在「柳枝」「竹枝」之外，尙有一種「橘枝詞」，是南宋葉水心所創出的，大致也是詠風土之作，不過後人對於這種詞體，很少仿製，不能與柳枝竹枝詞那樣的普遍。例如葉水心永嘉橘枝詞云，「[illegible]」在漁洋詩話中亦載有橘子詞數首，如「郎行時節橘花香，南風吹來香滿庭。今年橘實大如斗，勸郎莫羨楚江萍。」用辭造句，大致都與柳枝竹枝相近，皆出本色語，近於民間流行的歌謠。

## 櫻桃紅透的時候

白羽

「……流光容易把人拋，紅了櫻桃，綠了芭蕉。」

淒清底季節啊！

從窗前的紫藤零落的花瓣子上，翻過了春暮底風信，便有一片傷感的綠蔭紅雨的憂鬱味彌漫了起來；又繽紛地灑落着，在淒清底思緒裏邊。滲透了一些些幽怨底哀愁，落花似地落着，落着……

藍空裏夜有乳燕，芭蕉底影子已自綠上窗紗了。一兩枝柳條斜描在窗前，慵懶的在做着回憶底夢——夢裏的風情，該是有着更多的依戀的吧？

便想着昨夜的微雨，斷續地藏着懷傷的音節，在枕邊的淚染的情緒，憔悴了，和不眠人的倦眼一同地。陽影恬淡地在枝葉上飛着，璀璨的晶瑩的水珠子，微微在顫動。淩有鳥叫的聲音。

淒清底思緒，淒清底季節啊！

這麼的想從衣架上攞下帽子，到廣漠的原野上去聽杜鵑的啼聲，這傷感地夢裏的聲音。

門鈴一響，便落下一封潔白的書函。像乍見了親人的歡欣在我的眼前閃着，因爲那跳動的娟秀的字跡，在我底記憶裏是最最熟悉的。我知道或許會有一頁美好的故事，而這故事的序幕已在展開着：

『看到您的近生活手記，我是有着更多的懷念的。

爲什麼您總是那末地憂鬱着呵？憂鬱到憔悴了我的心底聲音！

春天給我的是眩惑的記憶，而又是有着遼遠的哀愁的。爲了不願離開你。但終於離開你了吧！

您的窗前的芭蕉該也綠了吧？我不敢想夜雨靄藏的聲音會驚破您的夢境，給您有無限的愁思。

湖上的蘆笛會給懷春人吹起初戀的神祕，那柔嫩出水的荷蓋叢，將是染織幽情的憩息處呢！

聽說櫻桃已綻紅在遊侶們的唇邊了！那璀璨的瑪瑙紅的顏色，是您最愛看的。您知道那最珍貴的一粒。（雖說是那不給任何人的心，因已經是由火燙了您的心，因爲懷念的憔悴而有寒冷的感覺嗎？

噫！爲了不願離開您，但終於離開您了！爲什麼您總是那末地憂鬱着啊？……』

是的，爲什麼我總是那末地憂鬱着呵？

告訴她吧，一個不眠人的淚淫的思念，春暮的懷傷病，短短的別離的戀人憔悴底心！

陽影恬淡的爬進了屋子，幾個鄰家的小姑娘嬉嬉地笑着在紫藤架下閃過去，微風似的會話在沉靜的空氣裏邊顫動着：

「湖上的櫻桃紅透了！」

「這鮮紅的顏色，您的嘴上的顏色！」

「呸！……」

我皺着眉關起了窗子，看着芭蕉的綠影，在懷傷的情緒裏邊，夢似的低吟着：

「……流光容易把人拋，紅了櫻桃，綠了芭蕉。」

## 鬱鬱草

黃棻

「鏡」

讚嘆巧妙匠人底手吧
給妳修下了
這一張無痕地光潔的臉
（誰說過：像一塊薄冰
誰又說過：像一片白銀！）
但從你的臉中
告訴給我：我底青春將老
雖然眉間猶自留一點風騷。

「燈」

紅，黃色之舌花
隨着氣息跳動
如同老人那退色底眼皮
在寒風裏顫抖。

夜是一張輕地網子
它罩下了妳
罩下了無邊的寂寞。
我在妳的身旁
又開始溫習起往昔了：
——逝去一片美麗底日子和
一個美麗底人！

## 看茶餘話

武西山

江寗，有十布，一灘研齋筆記曾載之，即陳忠倚鑾圃，施瑞年葆生，徐承恩沛齋，孫正矞雲伯，程均彬士，畢鼎鑾生，劉懸生，吳錫嵩，唐鑒紹章，及趙業培書畬也。此十人詩詞書畫多可傳，余生也晚，皆未見其人。近代流寓江寗學人文士，余所識者，如黃季剛師，住鷄鳴寺下藍家莊；胡小石師，住老虎橋；胡翔冬師，住南門外窰灣；吳梅先生，住大石橋；石葆素先生，住大石壩街。今黃吳二先生已成古人，其餘或遠遊他鄉，追念昔日談笑之樂，曷可得乎？

近得尊五書，寄余己卯歲暮餞別，調寄蝶戀花詞云：「天外孤帆雲外樹，歲暮離人，此際心偏苦。殘月曉風歸去路，紅闌一夜濃情訴。別後相思憑尺素，只恨狂風，吹夢無憑據。把酒留君君不住，揚鞭已上離鞍去。」詞意淒豔，頗近李後主。

●余近喜買袖珍小本書，以其攜帶便利也。此類書本，多爲清末科考時代，上海同文書局，蜚英館，點石齋，申報館，積山書局等書坊所石印，字雖細小，而點畫清晰，且無訛誤，前此龐編巨帙，一變而書不盈握焉，前此一篋僅可裝一種者，今則可裝至一二十種，且綽綽有餘焉。置案則翻檢易尋，出行則體量減輕，何等方便乎？計余篋中所存者，如點石齋之經籍纂詁，蜚英館之說文解字注，此有關經學者也；十萬卷樓考正字彙，此有關字學者也；積山書局之子史精華，及角山樓類腋，此有關典實者也；文林綺繡五種，四六類腋，臨文寶笈，唐詩金粉，此有關詩句題解者也；同文書局每字頂格本之詩韻全書，及榮寶齋之袖珍詩韻，此有關詞章者也；各國尙友錄統編，此有關人名簡史者也。惜尙友錄僅載中國賢士，不取惡人，自商務中國人名大辭典出版，尙友錄遂爲人所遺棄矣。

## 難姊難妹（三二）

王雪倩著

### 第十七回 遺恨意綿綿香消玉殞 奇情演幕幕水逝花殘

玉琳忙應道：「這不成問題，你要去同我一齊去好了。」瑤英和他約定，回去見了馮紹祖，告訴他一聲，便同玉琳一齊去津。到了天津之後，她像貓哭耗子似的，也哭了瑤華兩聲；好在棺木尙未釘蓋，她叫掀開看了看，還算沒有說什麼。只說這棺木不好，裝裹太次。玉琳將棺木裝裹賬給她一看；那口棺木三百元，她還嚷道：「三百元一口棺材還算什麼好的？我妹妹也和你好了一場，你就是給她買一口楠木的，也不算什麼呀？」玉琳也不和她分辯，只道：「本來我現在的環境，和華妹對我的恩德，就是買一口楠木材，也不算什麼。只是我母親的材，還不如這口，我不敢過於奢費的。英姐也知華妹爲人，平素知禮守義，她雖死後，也必不願意這樣過奢。」瑤英被說的無話可說，只好又出主意，這樣鋪張，那樣擺列。玉琳本不在乎花錢，便事事依她，倒是很熱鬧的將瑤華殯葬。瑤華出殯之時，玉琳將她的靈柩；暫寄停在一座廟裏。他心中有他的心事，因爲瑤英在這裏，不好施行。瑤英在殯後，又向玉琳訛了二百元，這才回京。她回京之後，馮紹祖因爲她走了這些日；早又交上一個鷄牌學生叫做何琪的，兩個正在初戀之時；自然一時也離不開。瑤英回去之後，馮紹祖不能隨便出門，心中十分着急！借着她在天津住的日期多爲題，便和瑤英吵鬧。瑤英對他倒翻了一個，任他吵鬧；只是央求他。馮紹祖見她這樣，吵鬧的結果，總得瑤英拿出錢來，他才肯不吵。可是，抽空便去找何琪；兩個人高樂！瑤英雖然不知道他外邊又有情人，可是，也覺得他這些日有異！便要暗中調查他的行動了。這天馮紹祖和何琪定好約會，下午在北海相見；他回來向瑤英要錢，瑤英明知他有點蹊蹺，却不拒絕他；問他要多少錢，便給了他多少。馮紹祖心中很高興的，拿了錢便直接跑到北海。那知瑤英後邊追隨着他，跟到北海之後，見馮紹祖一進門便東張西望，便知道他一定是找人，仍然在後邊暗中跟着他。跟他到了淥濮間，就見他向那三間雅座奔了去。


周炳華醫師 主治內外花柳各科
原在太平路設太平診療所事變後遷移白下路昇平橋一二六號 A560

痛止 阿司非那爾藥片
專治 頭痛月經痛牙痛筋骨疼痛及一切疼痛藥性宏大加效神速
世界馳名家庭常備藥！
德國禮發藥廠出品 各大藥房均有出售 A518

百速力達母膏
春癬瘡疥頭暈牙痛感冒傷風濕疹腳氣士女化粧皮膚保健惟一良藥 全國藥房洋貨店均經售 多田洋行經理 A516

疥瘡 濕毒 三日包好 無効還洋
本藥房經理維揚協茂裂藥油專治疥瘡濕毒痛陰癬濃瘡及一切皮膚病第一次擦後止養第二次火焦頭第三次包可痊癒
南京總經理建康路太和藥房 代售處 南門大街新中央藥房 昇州路中華藥房 A591

康福多 純淨及含鐵性 片劑液劑功效相同 A524

國藥淋濁丸
△五淋白濁：急慢分治：每盒一元
△藥方超羣：除根神速：甲乙兩種分治急性慢性
此丸行銷本京十餘年治愈淋病萬人功效之奇無遠弗屆 蘇州濟眾藥社發行 南京經理夫子廟東廣生藥房 各藥房均售

強身保腎丸

遺精早洩 外治妙藥 愛力多

元記 別有天菜社
值此春光明媚雅人深致 新房間華麗設備以招待各界宴會樂及時
地址 夫子廟 新姚家巷口 電話二二四三九號 A523

明湖春粵菜館
諸君如欲叫菜定廳請撥電話二二一八五四號
廣州時菜 星期美點
地址中山路四一號東和劇場對過 A521

浙紹 萬全福記酒菜館
負有歷史性的國菜專家
喜慶禮堂。宴會筵席。越浙名酒。京浙大菜。
茲定于國歷五月十八日 正式開幕 A684

北平 泰山飯店 復業
本店精製高尚筵席掛爐鴨燒烤魚翅北平菁村各式麵點 房間清潔空氣流通適合衛生 招待週到 備有華麗禮廳佈置完美 諸會蒙如宜惠顧竭誠歡迎 本店便利顧客起見特設皮鞋部精工專製異樣各式男女皮鞋
中山東路三八號 A636

浙紹 六華春酒菜館
地址貢院東街 電話二二七四七號 A522

豫豐泰協記酒菜社
鑑湖名釀 無不咸宜 浙川廣菜 精美細點 大小宴酌 應有盡有
地址新姚家巷二十九號 電話二三〇六一 A532

樂園飯店
本社專辦維新筵席 零折碗菜 隨意便酌 改良和菜 早晨細點 各省佳餚 應有盡有 蘇滬秀妹 隨堂招待 如蒙惠顧 竭誠歡迎
地址朱雀路一百另三號 A524

大東酒樓
高尚酒席 應時佳餚 零折碗菜 隨意小酌 早茶細點 早晨茶資奉送 特聘請新到蘇滬妙齡名妹爲招待 服務慇勤 承蒙賜顧 特別歡迎
地址夫子廟貢院東街 A527

太平洋酒菜館
本號附設津川名菜 女子招待 空氣流通 咖啡部 各種筵席 房間清潔 如蒙惠顧 彈子房 隨意便酌 坐位寬暢 特別歡迎
地址夫子廟貢院東街 電話二一七四八 A531

好好樓酒菜社
本樓專辦 男子侍役 早茶名點 京江名菜 貨眞價實 應有盡有 各種筵席 各地人氏 如蒙惠顧 水晶餚蹄 緋揚細點 隨意便酌 味美可口 竭誠歡迎 特聘到江揚名師精製 奉請赴宴便知也
地址夫子廟 都首對面 A529

新開 吳宮飯店
各界旅客注意
房間優美 佈置新穎 附設浴室 體貌週到 器具摩登 花園別緻 清潔衛生 開幕伊始 禮堂富麗 空氣新鮮 茶房訓練 定價低廉
地址慧園街 電話二二九四 A526

福昌飯店
甲等房間每天日金十五円 乙等房間每天日金十二円 早茶日金一円五十錢 午餐日金二円五十錢 晚餐日金三円 A533
電話22577（二樓）餐廳 電話21695（二樓）旅館 電話21696（三樓）旅館 電話21697（四樓）旅館 電話2169（五樓）餐廳
南京中山路五十七號

大陸 西餐館 牛肉莊
自製各種德式香腸火腿選運青島黃牛肉各種食品一應俱全
中山路一一七號 電話二二〇九三號 中山路二二五號 電話

建康路中一五一號 大新公司
花色大本營 綢緞絲絨 薄呢袍料 高級西裝 女子大衣 服裝專門家 B542
大減價

南京市洋服界首席 荷蘭江三
高等西裝 女子大衣 新式樣 製裝專家
新址建康路一〇一號 遷移 A454